

# Agrupamento de Escolas Padre Vítor Melícias

TORRES VEDRAS



## PROJETO EDUCATIVO

**2022-2026**

(atualizado em julho de 2023)

*“Escola ao serviço da humanidade é aquela em que se ensina e se aprende a ser cidadãos livres e cultos, como pessoas fraternas e solidárias que se regem mais por valores que por interesses.*

*Tanto ou mais que o saber muito, ensina e aprende a ser melhor.”*

Padre Vítor Melícias  
25 de julho de 2020

## ÍNDICE

	Página
<b>I.INTRODUÇÃO</b> -----	3
<b>II. O AGRUPAMENTO</b> -----	5
1. Caraterização -----	5
2. Sucesso Educativo e Prevenção do Abandono Escolar -----	8
<b>II. DIAGNÓSTICO</b> -----	10
1. Pontos fortes -----	10
2. Oportunidades de melhoria -----	11
3. Áreas de desempenho reconhecido -----	12
<b>III. IDENTIDADE</b> -----	14
1. Valores, Missão, Visão -----	14
2. Princípios -----	15
<b>IV.GUIA DE AÇÃO</b> -----	16
1. Eixos de Intervenção Prioritária -----	16
2. Objetivos e Metas -----	17
3. Oferta Educativa -----	22
4. Projetos, Valências e Programas Estruturantes -----	24
<b>V.REDES, PROTOCOLOS E PARCERIAS</b> -----	27
<b>VI. MONITORIZAÇÃO E AVALIAÇÃO</b> -----	29
<b>VII. ESTRATÉGIAS DE COMUNICAÇÃO</b> -----	30
<b>ANEXOS</b> -----	31

## I. INTRODUÇÃO

Numa escola do século XXI, a função educativa necessita acompanhar e responder a um novo modo de estar, pensar e comunicar, sendo indispensável encontrar caminhos de resposta mais diversificados que nos conduzam a vivências escolares mais interessantes, satisfatórias, tranquilas e felizes, tanto para educadores como para educandos.

A escola pública é, por definição, uma escola inclusiva, a qual deve saber encontrar modos e formas de integrar todos os alunos nas suas diferenças e capacidades, garantindo que todos cumprem o percurso escolar obrigatório de um modo adequado, estimulante e ativo. Este caráter universal da ação educativa é a verdadeira missão e o verdadeiro trabalho a realizar pela escola pública.

O Projeto Educativo, de acordo com a legislação em vigor, traça as linhas gerais e o planeamento estratégico para o respetivo quadriénio, sendo o primeiro grande instrumento de planeamento da ação educativa no Agrupamento. Representa a oportunidade da comunidade educativa afirmar a sua identidade através da definição dos seus valores, visão e missão a desenvolver nas suas escolas, bem como ainda de definir as principais linhas de atuação e estratégias a empreender para ultrapassar constrangimentos e reforçar potencialidades próprias, no sentido de, da sua ação, resultarem melhores condições de aprendizagem e desenvolvimento dos alunos, respeitando a diferença, o pluralismo cultural e sobretudo a realização plena do Ser Humano.

O presente Projeto Educativo constitui, assim, a grande referência e o principal elo de ligação entre todos os que se movimentam na vida escolar do Agrupamento de Escolas Padre Vítor Melícias. Deve, por isso, ser um documento de trabalho exequível e operacionalizável, a ter sempre presente como instrumento orientador na elaboração e concretização dos documentos de trabalho necessários no quotidiano do Agrupamento, bem como nas escolhas, decisões, atitudes e comportamentos de todos os que participam no seu dia-a-dia escolar.

A sua construção alicerça-se, essencialmente, no *Perfil dos Alunos à Saída da Escolaridade Obrigatória*, no *Projeto de Intervenção do Diretor*, no *Projeto Educativo 18-22 do Agrupamento de Escolas Padre Vítor Melícias* e no *Plano de Ações de Melhoria* decorrente do *Relatório de Autoavaliação do Agrupamento*, realizado pelo Núcleo de Acompanhamento, Formação e Avaliação Interna (NAFAI).

O *Perfil dos Alunos à Saída da Escolaridade Obrigatória* é, atualmente, um incontornável documento de referência nas decisões de cariz pedagógico dentro da escola. Funciona com uma matriz para a organização do sistema educativo, contribuindo especificamente para a tomada de decisões estruturantes que mapeiam toda a organização curricular a nível de cada agrupamento de escolas. Por conseguinte, todas as estratégias, metodologias e medidas pedagógicas devem convergir, de forma transversal e abrangente, para desenvolvimento de todas as *Áreas de Competências* definidas no referido documento, rumo a uma determinada visão de perfil de aluno.

Assim, e como instituição educativa, o Agrupamento de Escolas Padre Vítor Melícias pretende contribuir

## Projeto Educativo do AEPVM 2022-2026

para a formação de cidadãos saudáveis, aptos, ativos, responsáveis, conscientes, participativos, criativos e pensantes, envolvidos e interventivos na vida individual e coletiva das sociedades, capazes de tomar decisões livres e fundamentadas sobre questões naturais, sociais e éticas. É este o nosso horizonte de esperança.

## II. O AGRUPAMENTO

### 1. Caraterização

#### O MEIO

O Agrupamento de Escolas Padre Vítor Melícias situa-se no concelho de Torres Vedras - Lisboa, abrangendo quatro freguesias e os respetivos estabelecimentos de educação e ensino: União de Freguesias A dos Cunhados e Maceira; Freguesia de Ponte do Rol; União de Freguesias de Torres Vedras (São Pedro e Santiago e Santa Maria e São Miguel) e Matacães; e União de Freguesias de Campelos e Outeiro da Cabeça. De um modo geral, embora a escola-sede se situe na cidade de Torres Vedras, os nossos alunos habitam em zonas com características predominantemente rurais, destacando-se como principais atividades económicas a agricultura, o comércio, a indústria e os serviços.

O Agrupamento está integrado num concelho com grande diversidade natural, histórica e monumental. O património natural é de grande valor, destacando-se os cordões dunares e orla costeira, as Escarpas da Maceira (paisagem de serras calcárias) além de inúmeros pontos de Eco interesse e de elevada biodiversidade.

Em toda a Região Oeste avultam moinhos de vento que constituíram uma importante fonte de produção de energia.

As águas minerais e termais do Vimeiro, situadas no vale do Rio Alcabrichel, são locais de importante valor histórico e interesse turístico.

O mapa da área geográfica de influência do Agrupamento de Escolas Padre Vítor Melícias encontra-se no anexo A.

#### O AGRUPAMENTO

Este Agrupamento é resultado da agregação de três agrupamentos: Agrupamento de Escolas Padre Vítor Melícias, Agrupamento de Escolas do Atlântico (horizontal) em 2004 e Agrupamento de Escolas Campelos em 2013. Este processo decorreu de forma natural pois as realidades dos dois agrupamentos não revelavam grandes disparidades quer em termos de funcionamento, quer em termos de população escolar.

Historicamente, estes agrupamentos sempre tiveram alguma ligação até por terem sido instalados e dirigidos inicialmente pelo mesmo professor, Tomé Borges.

O patrono do Agrupamento, Padre Vítor Melícias, tem um papel ativo na sociedade e na vida do Agrupamento, participando nas atividades mais relevantes e apoiando muitos dos projetos desenvolvidos. O seu envolvimento em projetos de solidariedade social nacionais e internacionais, tem sido uma influência positiva nas opções estratégicas do Agrupamento, destacando-se o projeto de geminação com a escola de Nossa Senhora de Aitara, Soibada, Timor-Leste e o protocolo com a empresa Paulo Duarte que

## Projeto Educativo do AEPVM 2022-2026

consiste na atribuição de uma Bolsa de Estudo, anualmente, a um ex-aluno do agrupamento para o apoiar no seu percurso no Ensino Superior.

O presente agrupamento é constituído por 18 estabelecimentos de educação e ensino: 3 escolas básicas de 1º ciclo e pré-escolar (Ponte de Rol, Campelos e Póvoa de Penafirme, inaugurada em 2022), 7 escolas de 1º ciclo (Boavista, Paúl, Fonte Grada, Palhagueiras, Sobreiro Curvo, A dos Cunhados e Maceira) e 8 jardins-de-infância também espalhados pelas diversas localidades. O 2º e 3º ciclo funcionam em 2 estabelecimentos: a escola sede, no Bairro da Boavista-Olheiros, em Torres Vedras e escola básica Gaspar Campello, em Campelos.

É um Agrupamento de referência para a Educação de Alunos Cegos e com Baixa Visão.

A última avaliação realizada ao Agrupamento, no âmbito do NAIFAI (dezembro de 2022), tendo desta resultado a identificação dos pontos fortes e das áreas de melhoria mais significativas à data.

A caracterização e distribuição dos resultados escolares encontra-se no anexo B e deverá ser revista e atualizada anualmente.
---

## A POPULAÇÃO ESCOLAR

Os alunos deste Agrupamento de Escolas (no número aproximado de 1850) são na sua maioria crianças e jovens que o frequentam desde a educação pré-escolar até ao 3º ciclo. O número de grupos/turmas varia anualmente de acordo com o número de inscrições e a distribuição da rede escolar do concelho. Tem cerca de 16% de alunos estrangeiros; 36% beneficiam de auxílios económicos; 47% possuem computador e 81% com ligação à internet.

Verifica-se também uma crescente procura do nosso agrupamento, mesmo por famílias que não residem na área de abrangência do mesmo, em virtude de muitas vezes só aqui encontrarem disponibilidade para matricularem os seus educandos.

A maioria das famílias pertence a um nível socioeconómico e cultural médio - baixo, a maior parte dos encarregados de educação trabalha no setor primário e terciário. Relativamente ao nível de escolaridade dos encarregados de educação, não é possível obter dados fiáveis pelo facto de esse campo não ser obrigatório, no portal das matrículas.

A caracterização e distribuição da população escolar do Agrupamento encontra-se no anexo B, sendo este atualizado anualmente.
---

## RECURSOS HUMANOS

O corpo docente do Agrupamento de Escolas Padre Vítor Melícias é considerado estável, já que a grande maioria dos docentes, 68% pertencem ao quadro de Agrupamento.

A constituição do corpo de docentes do Agrupamento de Escolas Padre Vítor Melícias encontra-se no anexo C, sendo atualizado anualmente.

Este corpo docente inclui docentes destacados para apoio socioeducativo no 1º ciclo, bem como uma equipa de docentes especializados em Educação Especial, particularmente no domínio cognitivo e na área da visão. Este departamento articula de forma multidisciplinar com a equipa dos Serviços de Psicologia, Orientação e Apoio Social (SPOAS) e com os terapeutas da fala proveniente da parceria estabelecida com o Centro de Recursos para a Inclusão (CRI), da Associação Para a Educação das Crianças Inadaptadas (APECI), de Torres Vedras e ainda com técnicos (psicólogos) do Académico de Torres Vedras.

Complementarmente, a equipa dos Serviços de Psicologia, Orientação e Apoio Social (SPOAS), inclui técnicos Psicólogos da área Psicologia Educacional/Clínica e Técnicos de Apoio Social. A vertente de Psicologia e Orientação desenvolve a sua ação no âmbito da avaliação, apoio psicopedagógico e orientação escolar e profissional. A vertente do Serviço Social promove a inter-relação entre os agentes da comunidade e o envolvimento das famílias no processo de crescimento e vida escolar dos alunos. A participação do SPOAS desenrola-se, ainda, de acordo com solicitações e necessidades específicas referenciadas pelos vários agentes da comunidade educativa. As técnicas do SPOAS intervêm em vários projetos da comunidade, articulando com a Equipa Multidisciplinar de Apoio à Educação Inclusiva (EMAEI) com o Apoio Tutorial Específico (ATE), com o Programa de Educação para a Saúde (PES) e com o Gabinete de Apoio ao Aluno (GAA).

A constituição da equipa dos Serviços de Psicologia, Orientação e Apoio Social (SPOAS) do Agrupamento de Escolas Padre Vítor Melícias encontra-se no anexo D, sendo atualizado anualmente.

O pessoal não docente que presta serviço no Agrupamento assume também uma importância essencial, quer para assegurar as adequadas condições de funcionamento de diferentes espaços e recursos, quer no apoio direto e complementar aos alunos, quer ainda no apoio administrativo a toda a comunidade. Este grupo de trabalhadores é constituído por Assistentes Operacionais, Assistentes Técnicos e Técnicos Superiores.

Ainda nos recursos é de mencionar a presença, sobretudo na escola sede do agrupamento de uma mediadora para a comunidade de etnia cigana, a qual colabora com o agrupamento, em virtude de nos ser disponibilizado o seu apoio pela autarquia.

Igualmente é de considerar o funcionamento com carácter quase permanente do GAA.

O mapa de distribuição do pessoal não docente do Agrupamento de Escolas Padre Vítor Melícias encontra-se no anexo E, distribuído por ano letivo, sendo atualizado anualmente.

## **RECURSOS MATERIAIS E FINANCEIROS**

De um modo geral, as instalações escolares de todo o Agrupamento apresentam condições satisfatórias para a prática letiva. É de referir a dimensão da maioria das salas de aulas das duas escolas de 2º e 3º ciclo que não comportam mais do que 24 alunos.

Existem seis bibliotecas escolares/centro de recursos no Agrupamento (Escola Básica Padre Vítor Melícias, Escola Básica de Campelos, Escola Básica da Ponte do Rol, Escola Básica de Sobreiro Curvo, Escola Básica de Maceira e Escola Básica de Póvoa de Penafirme).

Ao nível dos equipamentos tecnológicos considera-se que o Agrupamento está razoavelmente equipado (computadores e quadros interativos), embora nos últimos anos a situação se tenha degradado por falta de verbas para manter e renovar o equipamento existente. Em todas as salas de aulas existe, pelo menos, um computador, com acesso à internet. No entanto, existem casos pontuais nalguns estabelecimentos da educação pré-escolar e do 1º ciclo em que a manutenção e acompanhamento são deficitários.

No que se refere à prática desportiva, apenas a Escola Básica Padre Vítor Melícias, a Escola Básica de Campelos, a Escola Básica de Ponte do Rol e a Escola Básica de Póvoa de Penafirme possuem espaços cobertos específicos, sendo que apenas a primeira integra um Pavilhão Gimnodesportivo. As restantes escolas mencionadas têm, apenas pequeno espaços, como ginásios. É de mencionar que os espaços para prática da Educação Física das duas escolas com segundo e terceiro ciclo, se encontram numa fase de decisão para a resolução de problemas, com vista à requalificação dos mesmos. O mesmo se passa com as restantes instalações da EB Gaspar Campello em cujo estabelecimento de ensino se perspetiva uma intervenção de fundo.

Enquanto estratégias orçamentais tomadas, é de referir, como prioridades, a manutenção e melhoria dos espaços e das condições de trabalho bem como a aquisição de materiais tecnológicos, didáticos e culturais de suporte às atividades curriculares, extracurriculares e de complemento curricular, nomeadamente, nos domínios tecnológico e artístico, audiovisual, bibliográfico, laboratorial e gimnodesportivo.

## **2. Sucesso Educativo e Prevenção do Abandono Escolar**

Os resultados escolares apresentam alguma fragilidade e inconsistência, não tendo sido possível, até agora, identificar cabalmente os fatores intrínsecos aos processos de ensino e aprendizagem que condicionam o sucesso, bem como de avaliar e monitorizar a eficácia das medidas de promoção do sucesso escolar que têm sido implementadas.

Em relação à percentagem de abandono escolar, os valores apresentam maior consistência verificando-se uma redução do mesmo de forma continuada, até um nível residual.

A este respeito, o Apoio Social prestado pelas técnicas do SPOAS tem vindo a constituir-se como uma mais-valia no combate ao abandono escolar, através das suas múltiplas intervenções realizadas ora diretamente com as famílias, ora com as entidades que surgem envolvidas nos processos individuais e familiares dos alunos.



## Projeto Educativo do AEPVM 2022-2026

Os números do sucesso educativo e o abandono escolar do Agrupamento apresentam-se em anexo F, por ano de escolaridade, sendo atualizado anualmente. São também apresentadas as taxas de sucesso nacionais para melhor análise dos resultados. A taxa de abandono escolar foi calculada por ano de escolaridade, tendo por base o número de alunos excluídos/retidos por faltas e os que anularam a matrícula, comparativamente ao total de alunos inscritos nesse ano de escolaridade.

Apresenta-se ainda em anexo G o número de alunos que beneficiam de auxílios económicos.

## II. DIAGNÓSTICO

A partir da última avaliação externa realizada ao agrupamento em 2016, realçamos, de forma genérica, os seguintes pontos fortes: o trabalho realizado junto da comunidade envolvente e com entidades da comunidade local, a dinamização de projetos facilitadores da formação integral dos alunos, o empenho e a motivação evidenciados pelos trabalhadores e a forte receptividade dos responsáveis às oportunidades que potenciam a qualidade da ação educativa.

Também de uma forma genérica, e a partir do mesmo documento, salientamos como pontos de melhoria, a identificação cabal dos fatores condicionantes do sucesso inerentes ao processo de ensino e de aprendizagem com vista à melhoria das aprendizagens e dos resultados académicos, o reforço do envolvimento e da participação dos alunos nas dinâmicas organizacionais, o desenvolvimento dos processos de articulação curricular vertical e horizontal, bem como o incremento da diferenciação pedagógica e de estratégias alicerçadas em metodologias ativas em sala de aula. De referir ainda a necessidade de incrementar a vertente formativa da avaliação e de implementar de modo sistémico mecanismos de supervisão da prática letiva em sala de aula/atividades.

A partir da análise do relatório de Autoavaliação do Agrupamento (junho de 2018), bem como dos respetivos Planos de Ação de Melhoria (2018/2019 e 2019/2020), onde foi possível verificar que, em relação à última avaliação, o agrupamento conseguiu melhorar diversos aspetos tidos então como pontos fracos, tais como, a articulação vertical e horizontal, a coadjuvação, a avaliação formativa, a plataforma *Moodle* e a informação aos pais/EE, realçam-se, de modo sucinto, os seguintes pontos fortes e oportunidades de melhoria:

### 1. Pontos fortes

- O trabalho desenvolvido pelos coordenadores de departamento, diretores de turma e professores titulares de turma.
- A participação do pessoal docente na construção das decisões sobre o projeto educativo, plano anual de atividades e regulamento interno.
- A articulação entre o Plano Anual de Atividades e o Projeto Educativo.
- A distribuição do serviço e a estruturação dos horários.
- A implementação de projetos que contribuem para a formação contínua do pessoal docente.
- Dispôr dos recursos do SPOAS.
- Dispôr de GAA (Gabinete de Apoio ao Aluno).
- O estabelecimento de parcerias com outros agrupamentos, centros de formação, autarquias e coletividades.
- A eficácia da plataforma *Moodle* e o impacto na melhoria dos processos de ensino e aprendizagem

através do aproveitamento dos recursos e da possibilidade de manter quer os alunos, quer os Encarregados de Educação permanentemente informados sobre a aprendizagem e desempenho dos alunos.

- Dinâmica da Equipa PTE (Plano Tecnológico) do agrupamento.
- Medidas de promoção do sucesso educativo - coadjuvação, trabalho colaborativo e diferenciação pedagógica.
- A análise das situações de insucesso pelos órgãos de gestão intermédia promovendo a eventual formulação de estratégias de melhoria.
- A informação regular aos alunos e pais/EE sobre os resultados de aprendizagem.
- O trabalho desenvolvido pela biblioteca escolar em colaboração com o pessoal docente.
- A garantia de igualdade de oportunidades a todos os alunos, bem como a cultura de valorização de inclusão.
- As iniciativas para suprimir as carências básicas - programa de saúde escolar, reforço alimentar, gabinete de apoio à família.
- A boa relação entre os professores e os alunos.
- A possibilidade de utilização sempre que conveniente, do trabalho em ensino à distância.
- A adaptação dos alunos e professores à realidade do Ensino a Distância.
- Oferta de atividades diversificadas quer ao nível curricular, quer de complemento curricular ou extracurricular.
- Oferta de ensino articulado no âmbito das Artes (Dança, Música e Teatro).

## **2. Oportunidades de melhoria**

- A intervenção pedagógica com vista ao aperfeiçoamento da prática docente.
- A motivação dos alunos e famílias para a importância da escola e da educação.
- O envolvimento dos pais e/ou encarregados de educação no processo de ensino e aprendizagem dos seus educandos.
- A articulação das informações entre todos os setores da comunidade educativa.
- Melhoria da comunicação ao nível interno.
- O diálogo com o pessoal não docente para, em conjunto, estabelecer as prioridades das dificuldades a superar e elaborar o respetivo plano de ação.
- A qualidade das refeições do refeitório (a melhoria das refeições depende das empresas contratadas pelo Ministério da Educação).

- A qualidade e manutenção das instalações e equipamentos dos estabelecimentos de ensino.
- A prevenção da indisciplina (clarificação dos procedimentos na gestão dos conflitos e na penalização de caráter disciplinar; alguma dificuldade no cumprimento de regras; o clima de aprendizagem; a fraca interiorização por parte dos alunos dos deveres de preservação dos espaços e de respeito pelo património e pelo outro).
- A generalização das práticas de diferenciação pedagógica e a articulação horizontal e vertical (tornar mais explícito nos planos de turma a articulação dos conteúdos programáticos a nível interdisciplinar; os alunos terem uma noção clara das suas dificuldades e facilidades de aprendizagem; reforço das coadjuvações e apoios - diferença entre as classificações internas e as classificações externas...).
- A capacidade dos alunos para argumentar, negociar e aceitar diferentes pontos de vista.
- A autonomia dos alunos na realização das atividades em sala de aula.
- O desenvolvimento das áreas de competência “Autonomia (F)” do “Perfil dos Alunos à Saída da Escolaridade Obrigatória”: “Bem-estar, saúde e ambiente (G)”, “Sensibilidade estética e artística (H)” e “Consciência e domínio do corpo (J)”.
- A adaptação dos alunos a novas situações e/ou tarefas.
- O desenvolvimento de ações para uma sociedade mais sustentável.

### 3. Áreas de desempenho reconhecido

- **Eco Agrupamento** - A totalidade das escolas pertencentes ao agrupamento recebeu a distinção da Bandeira Verde, símbolo escolar para o desenvolvimento sustentável.
- **Escola Amiga da Criança** - Distinção de estabelecimentos de ensino do 1º ciclo com o Selo de Escola Amiga da Criança, por conceberem e concretizarem ideias extraordinárias, contribuindo para um desenvolvimento mais feliz da criança no espaço escolar.
- **Expressões Artísticas** - Através de iniciativas educativas de enriquecimento curricular (clubes) ligados à música, ao teatro, à dança e às artes plásticas (2º e 3º ciclo), o agrupamento colabora e participa ativamente junto da comunidade local e regional.
- **Farol** - Tendencialmente uma comunidade de aprendizagem de 1º ciclo, onde está criado um espaço de satisfação e realização para todos os intervenientes na comunidade educativa, e no qual a individualidade de cada criança é respeitada e valorizada, através do recurso a diferentes abordagens pedagógicas diferenciadas e diferenciadoras, harmoniosas e integrais.
- **Plano Tecnológico Educativo (PTE)** - O apoio disponibilizado a todas as escolas e docentes, ao nível das tecnologias digitais, tem o seu expoente na *Avaliação - Moodle 365*, ferramenta que permite a criação de novos instrumentos didático-pedagógicos, a transparência da avaliação e a autonomia crescente dos alunos.

Projeto Educativo do AEPVM 2022-2026

- **Projeto Bibliotecnologi@s/Abc+Digital** - Aprender com as Tecnologias de Informação e Comunicação na escola do 1.º ciclo de Ponte do Rol.
- **Projeto ApreNTIC** - Que visa o desenvolvimento de competências TIC direcionadas para os alunos de 3.º e 4.º ano de escolaridade.

### III. IDENTIDADE

#### 1. Valores, Visão e Missão

##### VALORES

A ação educativa nas escolas do nosso Agrupamento deve reger-se pelos seguintes valores:

**Responsabilidade** - A liberdade individual exige responsabilidade.

**Empenho** - O gosto de aprender é crucial na criação duma aprendizagem contínua ao longo da vida, como fator de autorrealização e valorização individual.

**Competência** - A cultura de trabalho é essencial e necessária à apreensão e uso dos conhecimentos, bem como ao treino das capacidades.

**Cooperação** - O trabalho em equipa é a fonte da sociabilização e do desenvolvimento coletivo e da prevenção de atitudes antissociais.

**Disciplina** - A disciplina e a motivação são fundamentais para uma aprendizagem de qualidade.

**Disponibilidade** - Só a disponibilidade para aprender pode garantir o sucesso.

**Tolerância e Solidariedade** - Uma “Escola para Todos” deve ser pluralista e diversificada, integradora e multicultural, tolerante e solidária.

**Humanismo** - Uma formação integral e humanista mobiliza o desenvolvimento de competências cognitivas, culturais, artísticas, ambientais, éticas e morais.

**Justiça** - A equidade é a garantia de igualdade de oportunidades.

##### VISÃO

Visualizamos uma escola de referência a nível local e nacional não só pelo sucesso escolar e profissional dos seus alunos, mas também pela qualidade do seu clima interno, pela proximidade com a comunidade envolvente e pelo elevado grau de satisfação das famílias.

Uma escola de qualidade onde o aluno aprende a ser, a conviver, a comunicar, a trabalhar e a valorizar a diversidade cultural e étnica.

Uma escola, onde se estimula a autonomia, a criatividade, a aquisição de estratégias inovadoras para explorar, descobrir e resolver problemas, integrando equipas de trabalho. Onde o saber ser, o saber estar e o saber fazer sejam a regra e não a exceção.

Uma escola onde os valores éticos, morais, humanos e ambientais constituem o eixo transversal das aprendizagens.

## **MISSÃO**

Prestar à comunidade um serviço educativo de excelência contribuindo para a formação de cidadãos críticos e conscientes dos seus deveres e direitos, capazes de atuar como agentes de mudança, através do exercício de uma cidadania ativa, num ambiente participativo, aberto e integrador.

Uma Escola reconhecida pelo seu humanismo e por elevados padrões de exigência e responsabilidade, que valoriza o conhecimento, através de saberes facilitadores da sua inserção na sociedade, de maneira ativa, visando a competitividade do país e o bem-estar coletivo.

## **2. Princípios**

### **PRINCIPIOS ORIENTADORES**

**Princípio da primazia das lideranças partilhadas:** indica que deverão ser utilizadas as estruturas intermédias estabelecendo outros níveis de responsabilidade/participação na elaboração e na tomada de decisão.

**Princípio da primazia da equidade e da justiça:** presentes nos diversos documentos orientadores da Escola, assim como em todas as decisões e deliberações da praxis do Diretor e respetivo Órgão de Gestão.

**Princípio da primazia pedagógica:** quer isto dizer que a grandeza pedagógica é a prioridade educativa, sobrepondo-se às restantes grandezas.

**Princípio da primazia humanista:** significa que todos os intervenientes na comunidade educativa, são antes de mais pessoas e serão tratados como tal, e não como um recurso, um ator, um agente educativo.

**Princípio da primazia do todo sobre as partes:** quer isto dizer que o “bem comum” se sobrepõe ao “interesse pessoal” do indivíduo em causa, ou seja, todas as decisões tomadas serão no sentido de privilegiar o todo (o coletivo), em detrimento dos interesses pessoais de cada um.

## **IV. GUIA DE AÇÃO**

### **1. Eixos de Intervenção Prioritária**

#### **I. Promoção do sucesso escolar**

Pretende-se incentivar o desenvolvimento de metodologias e estratégias inovadoras, bem como diferentes abordagens de avaliação enquanto mecanismo essencial para a promoção do sucesso dos alunos. Pretende-se ainda estimular o trabalho colaborativo e cooperativo, incentivando a partilha de ideias, de conhecimento e de divulgação de boas práticas.

Mantém-se o incentivo à realização de projetos de complemento curricular, à implementação de clubes escolares e oficinas do conhecimento, ao desenvolvimento de parcerias interdisciplinares, à realização de aulas abertas, à aquisição de hábitos de estudo, de leitura, de trabalho individual e em grupo, favorecendo, assim, o desenvolvimento integral do aluno enquanto cidadão ativo, tolerante, cívico e crítico.

Concomitantemente, no sentido de valorizar a escola como fator de promoção social, a implementação de estratégias de motivação dos alunos e de envolvimento pedagógico com pais e encarregados de educação, é essencial.

#### **II. Implementação de uma cultura de autoavaliação alicerçada em patamares de qualidade**

Uma cultura de autoavaliação que seja aceite e sentida por todos os elementos da comunidade educativa como sua, enquanto atores críticos e preocupados com a busca de soluções que levem cada um deles a sentir a sua escola e o agrupamento como a sua/nossa escola de referência e de excelência.

#### **III. Efetivação de um modelo de escola inovadora e inclusiva, que fomente a cidadania ativa e a defesa de valores éticos e morais de solidariedade, de cooperação, de respeito pelo outro e de diversidade cultural.**

A valorização da pessoa como agente ativo dentro da comunidade, independentemente do papel ou função que desempenham, quer sejam alunos, pais/encarregados de educação, não docentes, docentes ou outros elementos externos à comunidade escolar, está na base da construção duma escola verdadeiramente inclusiva e integradora. Só na vivência diária da inclusão e do respeito pelas diferenças se edifica o indispensável e imperioso sentimento de pertença.

#### **IV. Execução de uma cultura de otimização de recursos, de geração de receita e de redução de gastos no sentido de uma maior e melhor eficácia e eficiência**

Na perspetiva de uma escola inovadora, moderna e consciente dos desafios que moldarão o futuro, é imperioso o desenvolvimento de uma cultura de qualidade, eficiência, eficácia e rigor que envolva toda a comunidade educativa.



**V. Realização de ações que promovam um maior envolvimento do agrupamento com a comunidade**

O valor do agrupamento mede-se também pelo seu impacto e aproximação aos membros da sua comunidade e meio envolvente, particularmente aos pais e encarregados de educação. Como tal, o mesmo deve ser percecionado de forma única e cativante, exercendo um papel central na formação e progresso da própria comunidade, através duma presença forte e basilar no meio e duma oferta educativa de qualidade e excelência.

**2. Objetivos e Metas**

**OBJETIVOS**

A partir das oportunidades de melhoria mencionadas, bem como dos eixos de intervenção prioritária definidos, torna-se incontornável que a ação do agrupamento se oriente no sentido da redução do insucesso educativo.

Partindo do objetivo central de reduzir o insucesso educativo, definem-se os objetivos estratégicos e específicos:

OBJETIVO ESTRATÉGICO		OBJETIVO ESPECÍFICO
A.	Melhorar os resultados escolares	Implementar ações conjuntas que visem melhorar os resultados escolares dos alunos, ao nível da avaliação interna e externa
B.	Melhorar os processos de ensino-aprendizagem	Promover iniciativas que melhorem os processos de ensino e aprendizagem com vista a um maior envolvimento da comunidade educativa
C.	Potenciar o desenvolvimento pessoal e social	Implementar vários Projetos que visem o desenvolvimento pessoal e social dos alunos e a harmonia do ambiente escolar.
E.	Criar, implementar e utilizar eficazmente, ferramentas de recolha e tratamento de dados escolares	Utilizar e divulgar, em tempo real, a informação da base de dados eletrónica de tratamento de dados escolares para toda a comunidade escolar
F.	Melhorar a comunicação interna e a imagem do agrupamento	Desenvolver estratégias que melhorem a comunicação interna e a imagem do agrupamento no exterior

**METAS**

<b>A. Melhorar os Resultados Escolares</b>	
<b>META</b>	<b>Indicador</b>
Melhorar o sucesso escolar dos alunos apostando numa cultura de qualidade, exigência e responsabilização	Média da avaliação das turmas Taxas de retenção e de abandono Resultados das provas de avaliação externa Resultados das provas de aferição
Desenvolver metodologias e estratégias inovadoras que estimulem nos alunos, o trabalho autónomo e de projeto, individual e em grupo	Número de DACs (Domínio da Autonomia Curricular) desenvolvidas pelas turmas Número de projetos desenvolvidos pelas turmas no CRIAR Número de práticas/experiências inovadoras desenvolvidas com as turmas
Diversificar os processos avaliativos, valorizando todas as valências do desenvolvimento integral, a partir de diferentes tipos de instrumentos e abordagens	Atualização concertada, em sede de conselho pedagógico, dos critérios de avaliação das diferentes disciplinas e áreas curriculares
Incentivar e proporcionar tempos de desenvolvimento de trabalho cooperativo e colaborativo entre docentes que possibilitem uma efetiva partilha de ideias, conhecimentos e boas práticas	Registo do trabalho realizado no tempo semanal de reunião por grupo disciplinar Número de ocorrências de aulas observadas entre pares
Realizar ações que levem os pais/encarregados de educação a envolverem-se na procura de estratégias que elevem a motivação dos seus educandos na procura de melhores resultados escolares dos seus educandos	Número de encarregados de educação que participam Número de ações realizadas

<b>B. Melhorar os processos de ensino-aprendizagem</b>	
<b>META</b>	<b>Indicador</b>
Reforçar a presença da família na escola	Número de atividades com alunos que contem com a participação das famílias
Incentivar a participação dos alunos na definição de estratégias de melhorias	Número de atividades/encontros em que os alunos são chamados a dar opinião (assembleias de ano, de delegados de turma, comissões de alunos e outras) Evolução do número de alunos que participam nas atividades
Promover o sucesso escolar através de uma oferta curricular diversificada	Número de Clubes (oferta) e número de alunos com participação regular Número de Grupos-Equipa do Desporto Escolar e número de alunos com participação regular Número de alunos com NE incluídos e participantes em clubes e/ou Desporto Escolar Oferta complementar Número de projetos e/ou atividades de enriquecimento/complemento curricular dos diversos departamentos
Fomentar a formação em contexto e a supervisão pedagógica	Número de ações de formação que cumprem estes requisitos Número de aulas em trabalho cooperativo
Desenvolver atividades de grande impacto e envolvimento da comunidade escolar que fomentem uma cidadania ativa no sentido da defesa de valores éticos e morais	Número de atividades de dimensão escolar Número de atividades que envolveram elementos externos à comunidade escolar mais restrita

<b>C. Potenciar o Desenvolvimento Pessoal e Social</b>	
<b>META</b>	<b>Indicador</b>
Promover competências de relacionamento pessoal, interpessoal e académico, que potenciem a criação de hábitos de estudo e dum projeto de vida estimulante, baseado no desenvolvimento de comportamentos de autoconfiança, respeito, partilha, cooperação e liderança.	<p>Número de alunos que se oferece para desempenhar funções de aluno Mentor no Programa de Mentorias e que completa o respetivo Plano.</p> <p>Número de alunos Mentorandos que aceita frequentar o Programa de Mentorias e que completa o respetivo Plano.</p> <p>Nível de assiduidade no Apoio Tutorial Específico</p> <p>Número de objetivos concretizados no Plano Individual do Apoio Tutorial Específico.</p>
Constituir uma relação de ajuda que visa facilitar uma adaptação mais satisfatória do aluno à situação em que se encontra e otimizar os seus recursos pessoais, através da promoção de bem-estar psicológico e autonomia pessoal e académica.	<p>Número de alunos referenciados para Avaliação Psicológica.</p> <p>Número de alunos referenciados para Acompanhamento Psicológico.</p> <p>Número de articulações com diretores de turma e professores titulares de encaminhamento para respostas técnicas.</p>
Implementar Ações de Orientação Vocacional visando a ajuda aos alunos nas escolhas escolares e profissionais e encaminhamento de alunos para Outros Percursos de Aprendizagem	<p>Número de sessões de sensibilização para as escolhas académicas e profissionais efetuadas às turmas do 7º e 8º ano.</p> <p>Número de alunos do 9º ano inscritos e que frequentam com assiduidade e êxito o Programa de Orientação Escolar e Profissional.</p> <p>Número de entrevistas/sessões individuais de encaminhamento para Outros Percursos de Aprendizagem</p>
Envolver os vários intervenientes da comunidade educativa em ações de formação com temáticas pertinentes para a melhoria da qualidade do serviço educativo e das relações profissionais	<p>Número de ações de formação a pessoal docente</p> <p>Número de ações de formação a pessoal não docente</p> <p>Número de ações de sensibilização realizadas em articulação com o PES no âmbito da Saúde Mental</p>
Potenciar uma maior proximidade relacional entre a escola e as famílias	<p>Número de atendimentos às famílias e de famílias acompanhadas pelo SPOAS</p> <p>Número de reuniões com parceiros externos que contribuam para o bem-estar da família</p> <p>Número de objetivos alcançados no Plano de Intervenção da Ação Social por família.</p> <p>Número de ações de formação aos pais/encarregados de educação</p> <p>Número de encarregados de educação que aceita, voluntariamente, ser alvo das ações de formação</p>

<b>D. Criar, implementar e utilizar eficazmente, ferramentas de recolha e tratamento de dados escolares</b>	
<b>META</b>	<b>Indicador</b>
Melhorar e rentabilizar os registos existentes	Existência de uma base de dados global com todos os dados possíveis
Implementar e agilizar a utilização dos instrumentos na plataforma <i>moodle</i> que monitorizam o processo de ensino e aprendizagem	Celeridade na disponibilização dos resultados da avaliação na plataforma <i>moodle</i> para a comunidade educativa
Implementar e agilizar a utilização dos instrumentos que avaliam as atividades de complemento e enriquecimento curricular	Relatórios dos clubes, projetos e outras atividades Registo da participação dos alunos nos registos de avaliação dos alunos Registo nos planos de turma

<b>E. Melhorar a comunicação interna e a imagem do agrupamento</b>	
<b>META</b>	<b>Indicador</b>
Divulgar a toda a comunidade educativa as informações/deliberações emanadas pelos órgãos de gestão	Número de acessos à plataforma <i>moodle</i> para obter informações Consulta das informações afixadas em todos os estabelecimentos de ensino
Regularizar o hábito de consulta da plataforma <i>moodle</i> do Agrupamento	Número de acessos à plataforma <i>moodle</i>
Melhorar a articulação das informações entre todos os setores da comunidade educativa	Questionário próprio
Intensificar a divulgação da informação sobre o desempenho e os resultados dos alunos aos seus encarregados de educação	Número de <i>e-mails</i> e SMS enviados Número de acessos às disciplinas criadas
Realizar ações e atividades que envolvam também elementos e instituições da comunidade educativa mais alargada	Número de ações/atividades realizadas. Número de elementos da comunidade educativa alargada envolvidos
Divulgar, na comunidade educativa alargada, as práticas do agrupamento. Internamente, para docentes e não docentes, dar a conhecer as boas práticas do agrupamento.	Número de participações externas e representativas do Agrupamento através dos Clubes, Desporto Escolar ou de outras iniciativas educativas. Número de referências na comunicação social local. Número de atividades desenvolvidas com os docentes e não docentes do agrupamento.

### 3. Oferta Educativa

#### PRÉ-ESCOLAR

A componente letiva da Educação Pré-Escolar, nos Jardins de Infância do agrupamento, desenvolve-se num total de vinte e cinco horas semanais, em que as Áreas de Conteúdo constituem uma matriz curricular, transversal, e de caráter flexível, assente nas Áreas da Formação Pessoal e Social, Expressão e Comunicação e Conhecimento do Mundo, conforme o preconizado nas Orientações Curriculares para a Educação Pré-Escolar -OCEPE (2016), de forma a proporcionar a igualdade de oportunidades, potenciando o desenvolvimento global de cada criança.

A interligação dos saberes é planificada/organizada em articulação com alguns projetos em desenvolvimento no agrupamento, tais como o PES (Plano de Educação para a Saúde); PNL (Plano Nacional de Leitura); Programa Eco-Escolas; Projeto Cultural de Escola.

Desenvolvem-se também as atividades da Componente de Apoio à Família - SAF, que se destinam a assegurar o acompanhamento das crianças para além do horário letivo e em períodos de interrupção letiva, promovidas pela Autarquia.

Informação mais detalhada em anexo H - Oferta Educativa dos Departamentos Curriculares
--

#### 1º CICLO

O FAROL é um projeto de ensino diferenciado de intervenção educativa, assente em coadjuvações, na articulação do currículo regular e no envolvimento ativo das famílias no processo de ensino e aprendizagem, na organização e nas dinâmicas da EB da Orjariça.

As Atividades de Enriquecimento Curricular (AEC), são um complemento educativo, extensivo a todos os estabelecimentos de 1º Ciclo. Potenciam o desenvolvimento harmonioso das várias áreas de competências do Perfil do Aluno à Saída da Escolaridade Obrigatória.

Neste nível de ensino também se oferecem atividades e projetos relacionados com: Coadjuvação Docente na Expressão Físico-Motora (1.º e 2.º anos) e Natação (4.º ano); CoadjuvArte - Coadjuvação de Expressões Artística no 1º Ciclo; Primeira Onda - Surf; Projeto “Conhecer o que Como”; TIC - ApreNTic; TIC - Projeto Programatizar; TIC - Bibliotecnologi@s; Dias Comemorativos e Exposições; PES (Plano de Educação para a Saúde); PNL (Plano Nacional de Leitura); Programa Eco-Escolas; Projeto Cultural de Escola; Abc+Digital.

Informação mais detalhada em anexo H - Oferta Educativa dos Departamentos Curriculares

## 2º e 3º CICLO

No 2.º e 3º CEB, em articulação com o ensino regular, são oferecidas atividades e projetos de intervenção em sala de aula e na comunidade educativa, os quais visam não só o enriquecimento do currículo, como garantir o desenvolvimento harmonioso das várias áreas de competências do Perfil do Aluno à Saída da Escolaridade Obrigatória, nomeadamente projetos curriculares e de complemento curricular, em formato de enriquecimento e de “clubes”.

Nestes níveis de ensino também se oferecem atividades e projetos relacionados com: Projeto CRIAR; Campeonato de Leitura; Campeonatos de Escrita; Campeonato de Cálculo Mental SUPERTMATIK; Viagens de estudo no âmbito das línguas; PES (Plano de Educação para a Saúde); PNL (Plano Nacional de Leitura); Programa Eco-Escolas; Projeto Cultural de Escola; Dias Comemorativos e Exposições; Projeto Devolver o Rio Sizandro à Cidade; Oficinas Artísticas; Provas e torneios de diferentes modalidades desportivas; Clube dos Contadores de Histórias; Grupo Arco-Íris; Grupo “Ribombar; Tik Tak Dance; Companhia das Artes; Oficina de Artes; Desporto Escolar - Golfe, Badminton, Ténis de Mesa, Voleibol, Boccia, Goalball e Natação Adaptada.

Informação mais detalhada em anexo H - Oferta Educativa dos Departamentos Curriculares

## EDUCAÇÃO INCLUSIVA

A Educação Inclusiva promove o direito a cada a criança/aluno a uma educação abrangente que responda às suas potencialidades, expectativas e necessidades no âmbito de um projeto educativo comum e plural que proporcione a todos a participação e o sentido de pertença em efetivas condições de equidade, contribuindo assim, decisivamente, para maiores níveis de coesão social. As medidas de suporte à aprendizagem e à inclusão são organizadas em três níveis de intervenção: universais, seletivas e adicionais, podendo ser adotadas em simultâneo. As medidas de diferente nível são mobilizadas, ao longo do percurso escolar do aluno, em função das suas necessidades educativas e respetiva condição pessoal.

Como agrupamento de referência para alunos Cegos e com Baixa Visão, a oferta educativa a nível da educação inclusiva contempla esta área de especialização, através de docentes de educação especial, com formação específica no domínio visual. O desenvolvimento do processo de ensino e de aprendizagem, adaptado às características de cada aluno, inclui a leitura e escrita do braille, a utilização de meios informáticos específicos, o treino visual específico e técnicas de orientação e mobilidade, bem como do treino de atividades de vida diária e promoção de competências sociais.

Informação mais detalhada em anexo H - Oferta Educativa dos Departamentos Curriculares

#### **4. Projetos, Valências e Programas Estruturantes**

##### **Apoio Tutorial Específico**

Pretende ajudar alunos do 2º e 3º ciclo que tenham ficado retidos ao longo do seu percurso escolar, no sentido destes encontrarem respostas adequadas às suas dificuldades, apoiando-os na criação de hábitos de estudo, de rotinas de trabalho, na sua integração na turma e na escola, no cumprimento das regras escolares e no seu projeto de vida, bem como proporcionar-lhes uma orientação educativa adequada a nível pessoal, escolar e profissional.

##### **BECRE - Promoção da leitura e da literacia**

Promoção da articulação curricular, envolvendo a Biblioteca Escolar e os docentes dos diferentes níveis de educação e ensino, de modo a inculcar práticas de leitura/escrita na comunidade escolar e educativa, promover atividades de literacia em parceria com a Biblioteca Municipal e outras instituições, e ainda fomentar a participação em projetos, práticas e concursos de literacia, a nível concelhio e nacional.

##### **Criar - Domínio de Articulação Curricular**

Disciplina de oferta complementar de escola dirigida aos alunos do 2º e 3º ciclo, através da qual se promove o envolvimento, participação e realização pessoal que permite desenvolver as Aprendizagens Essenciais e contribuir para o Perfil dos Alunos à Saída da Escolaridade Obrigatória. Inclui-se na matriz curricular/horários dos alunos, tempos específicos que efetivem os DAC (Domínios de Articulação Curricular), o trabalho autónomo e a metodologia de projeto.

##### **Desporto Escolar**

Acesso voluntário a uma prática desportiva diversificada, regular e inclusiva de qualidade, com o objetivo de contribuir para a promoção do sucesso escolar dos alunos, de estilos de vida saudáveis e de valores e princípios associados a uma cidadania ativa.

##### **Eco-Escolas - Educação Ambiental**

Espaço de desenvolvimento da Educação Ambiental para a sustentabilidade que visa sensibilizar a comunidade educativa para a necessidade de alteração de comportamentos e de formas de estar em relação ao ambiente e a uma sustentabilidade ecológica do planeta, bem como criar hábitos de participação e de cidadania, tendo como objetivo principal encontrar soluções que permitam melhorar a qualidade de vida na escola e na comunidade.

##### **Equipa Multidisciplinar de Apoio à Educação Inclusiva**

A definição das medidas a implementar é efetuada com base em evidências decorrentes da monitorização, da avaliação sistemática e da sua eficácia na resposta às necessidades de cada criança/aluno, em articulação com os pais ou encarregados de educação e outros técnicos que intervêm diretamente com o aluno. A identificação da necessidade de aplicação de medidas de suporte à



aprendizagem é formulada ao diretor, pelos docentes dos grupos/turmas, que, por sua vez, remete para apreciação pela Equipa Multidisciplinar de Apoio à Educação Inclusiva (EMAEI). Aos membros permanentes desta equipa cabe validar e/ou propor as medidas de suporte a mobilizar e, no caso de aplicação de medidas seletivas e/ou adicionais, elaborar o Relatório Técnico Pedagógico (RTP).

### **Educação para a Cidadania e Desenvolvimento**

Espaço interdisciplinar de promoção da formação do cidadão integral, como indivíduo e pessoa responsável, autónoma e solidária, que conhece e exerce os seus direitos e deveres em diálogo e no respeito pelos outros, com espírito democrático, pluralista, crítico e criativo. Espaço de incremento da participação efetiva e ativa dos alunos, possibilitando a expansão da sua consciência social e global, do desenvolvimento do seu sentido crítico, da sua capacidade de argumentação e de intervenção, de modo a que se consigam expressar através de modelos de conduta sustentáveis em todas as dimensões da atividade humana.

### **PES - Promoção e Educação para a Saúde e Sexualidade**

Iniciativa educativa de promoção da saúde, em colaboração com entidades adequadas e famílias, de criação de condições para a aquisição de regras e hábitos de higiene pessoal e coletiva, de práticas de alimentação saudável, de hábitos regulares de prática desportiva e de exercício físico, bem como de desenvolvimento de valores e atitudes positivas em relação a uma sexualidade responsável.

### **Programa de Mentoria**

Espaço de promoção das competências de relacionamento pessoal, interpessoal e académico, procurando que os alunos do 2º e 3º ciclo adequem os seus comportamentos em contexto de cooperação, partilha e colaboração e que sejam capazes de interagir com tolerância, empatia e responsabilidade, numa relação entre alunos-mentores e alunos-mentorandos. Esta relação, sempre orientada para a realização pessoal e sucesso escolar, pode ser desenvolvida nas mais variadas áreas.

### **Projeto Cultural de Escola - Educação Artística**

Enfatizar a educação artística na oferta curricular e de complemento curricular, rentabilizando recursos docentes e materiais, bem como todo o trabalho realizado nesta área, através da dinamização de clubes de cariz artístico que possibilitem a aprendizagem de técnicas específicas bem como o desenvolvimento da sensibilidade, de um sentido estético e de fruição artística.

### **Projeto Fazer a Ponte**

Projeto de Inteligência Emocional e *Coaching* direcionado para o aprofundamento da dimensão pessoal dos alunos, através do desenvolvimento das competências de *Desenvolvimento Pessoal e Autonomia* e de *Relacionamento Interpessoal*, previstas no *Perfil dos Alunos à Saída da Escolaridade Obrigatória*.

**Projeto Prevenir para Incluir**

Projeto de intervenção educativa dirigida aos alunos do 2º e 3º ciclo, de forma articulada e através de situações alternativas que suprimam ou minimizem a problemática comportamental existente.

**Projeto de Geminção com a Escola da N. Sr.<sup>a</sup> de Aitara - Soibada, Timor Leste**

O Despacho 28/ME/91, de 28 de março, oficializa a geminação entre a Escola Padre Vítor Melícias (Torres Vedras - Portugal) e a Escola Pré-secundária de Nossa Senhora de Aitara (Soibada - Timor-Leste). A geminação foi proposta pelo então Comandante Xanana Gusmão durante a visita à escola torriense. Constituiu-se um programa de geminação e intercâmbio com os objetivos de criar laços de amizade e cooperação entre alunos, professores, pais e funcionários das duas escolas; conhecer e dar a conhecer as localidades e países envolvidos; colaborar na superação de algumas dificuldades materiais através da oferta de materiais escolares e outros; contribuir para a aprendizagem da Língua Portuguesa em Timor e conhecimento do Tétum em Portugal.

## V. REDES, PROTOCOLOS E PARCERIAS

As parcerias e protocolos estabelecidos pelo Agrupamento têm em vista uma maior interação com o meio envolvente e com as possibilidades que poderão ser criadas para o desenvolvimento de atividades com alunos e pessoal docente e não docente.

São parceiros privilegiados do Agrupamento as Associações de Pais e Encarregados de Educação e o Município (Câmara Municipal de Torres Vedras e Juntas de Freguesia). Para além destes, é de realçar os representantes da comunidade presentes no Conselho Geral, de acordo com os critérios definidos: Setor Socioeconómico, as empresas EUGSTER/FRISMAG, Transportes PAULO DUARTE; Setor Sócio Cultural e Educativo, o Externato de Penafirme; e Setor Social e Solidário, o Centro Social e Paroquial de Santo António de Campelos.

Para além destes parceiros, o Agrupamento conta com uma rede alargada de entidades que colabora na dinamização de projetos e atividades:

Área de Formação	Parceiro
Atividade Física e Desportiva	MEC, Associação de Educação Física e Desportiva de Torres Vedras, SCUT, Hotel Golf Mar, Hotel Campo Real, CMTV, Juntas de Freguesia, Associações Culturais, Recreativas e Desportivas.
Educação Especial	APECI (Associação Para a Educação das Crianças Inadaptadas), ELI, CAIDI.
Projetos de Inovação Educacional	ESEL, CMTV, Padre Vítor Melícias,
Educação Ambiental	Eco-Escolas, Centro de Educação Ambiental da CMTV, Resioeste, Imprensa Regional
Promoção e Educação para a Segurança, Saúde e Sexualidade	MEC, CMTV, Centros de Saúde, Associação de Bombeiros Voluntários de Torres Vedras, Guarda Nacional Republicana, Polícia de Segurança Pública, Académico de Torres Vedras, Imprensa Regional, CAIDI (Centro de Apoio e Intervenção no Desenvolvimento Infantil), CRI (Centro de Recursos para a Inclusão) e APECI (Associação Para a Educação das Crianças Inadaptadas), CIC (Centro de Intervenção Comunitária).
Promoção da Leitura e da Literacia	CMTV, Fábrica das Histórias Casa - Museu Jaime Umbelino, Biblioteca Municipal de Torres Vedras, Teatro-Cine de Torres Vedras, Museu Municipal Leonel Trindade, ESHN, ESMT, Académico de Torres Vedras, Rede Nacional de Bibliotecas Escolares, Imprensa Regional.

Projeto Educativo do AEPVM 2022-2026

Área de Formação	Parceiro
Projeto Cultural de Escola - Educação Artística	CMTV, Fábrica das Histórias Casa - Museu Jaime Umbelino, Biblioteca Municipal de Torres Vedras, Teatro-Cine de Torres Vedras, Promotorres, Académico de Torres Vedras, Juntas de Freguesia, Imprensa Regional.
TIC - Plano Tecnológico e Plano E@D	CMTV
Projetos de Cooperação e Solidariedade	Escola da N. Sr. <sup>a</sup> de Aitara, Padre Vítor Melícias, CMTV, EUGSTER/FRISMAG, Transportes PAULO DUARTE, SCUT
Projetos de Promoção da Inclusão Social e do Sucesso Escolar	CMTV, ATV

Também em anexo:

Órgãos de Gestão do Agrupamento - anexo I

Critérios de distribuição de serviço docente - anexo J

Critérios de elaboração de horários e formação de turmas - anexo K

## VI. MONITORIZAÇÃO E AVALIAÇÃO

A avaliação e monitorização do nível/qualidade de execução do Projeto Educativo, sendo da competência do Conselho Geral, deve ser complementada pelo Conselho Pedagógico, que utilizará metodologias qualitativas e quantitativas com base nos seguintes documentos:

- Relatório de autoavaliação do Agrupamento
- Atas dos órgãos de direção, administração e gestão
- Relatórios das diferentes estruturas de orientação educativa
- Relatórios dos projetos pedagógicos
- Relatório do grau de execução do Plano Anual de Atividades
- Todos os demais documentos que o Conselho Geral entender requerer aos restantes órgãos de administração e gestão

A respetiva avaliação deverá ser apresentada em relatório próprio, devendo verificar se os objetivos e as estratégias propostos foram atingidos, corroborar a adequação dos recursos afetos às atividades realizadas e confirmar de que forma as metas e os objetivos definidos contribuíram efetivamente para a melhoria do sucesso dos alunos e, conseqüentemente, para a melhoria do serviço educativo prestado pelo agrupamento.

Para um conhecimento atempado do rumo do serviço prestado, que permita a tomada de medidas adequadas e/ou a correção de decisões ou percursos educativos desviantes, a frequência desta análise seguida do conseqüente relatório, deverá ser anual, sendo que no final do quadriênio, essa avaliação será mais completa e rigorosa.

Em cada ano letivo, o referido relatório deverá ser presente ao Conselho Pedagógico e ao Conselho Geral do Agrupamento, bem como dado a conhecer pelos habituais canais de comunicação, aos restantes elementos da comunidade educativa.

Só desta forma se fará um caminho consciente e deliberado no sentido das metas definidas neste Projeto Educativo, pois anualmente existirá a possibilidade e oportunidade de, intencionalmente, decidir continuar ou ajustar as estratégias pedagógicas implementadas.

## VII. ESTRATÉGIAS DE COMUNICAÇÃO

A divulgação do Projeto Educativo é fundamental para o seu conhecimento, melhoria e avaliação contínua. Assim sendo, este documento será disponibilizado aos professores, alunos, encarregados de educação e pessoal não docente, através dos seguintes locais da escola sede:

- Plataforma *Moodle* do Agrupamento;
- Gabinete da Direção;
- Sala dos Professores da escola sede do Agrupamento;
- Centro de Recursos, com possibilidade de requisição;
- Associação de Pais e Encarregados de Educação;
- Sala de Assistentes Operacionais;
- Serviços administrativos;
- Bibliotecas Escolares do Agrupamento.

Além destes locais da escola sede, sempre que solicitado poderá ser disponibilizado um exemplar para cada estabelecimento de ensino do Agrupamento.

Será ainda enviado por correio eletrónico um exemplar aos seguintes elementos e entidades:

- Conselho Pedagógico;
- Conselho Geral do Agrupamento;
- Coordenadores dos Conselhos de Docentes;
- Coordenadores de Departamentos Curriculares;
- Coordenadores dos Diretores de Turma;
- Coordenadora do SPOAS;
- Presidentes das Associações de Pais/Encarregados de Educação;
- Chefe dos Serviços de Administrativos;
- Coordenadora de Assistentes Operacionais;
- Centro de Saúde;
- Câmara Municipal;
- Juntas de Freguesia;
- Restantes parceiros da comunidade escolar.

As principais linhas orientadoras deste Projeto Educativo chegarão a todos os encarregados de educação, através dos Diretores de Turma, nas primeiras reuniões do ano letivo.

O Presidente do Conselho Pedagógico

---

(Joaquim Pinto Gonçalves)

# **AGRUPAMENTO DE ESCOLAS PADRE VÍTOR MELÍCIAS**



## **PROJETO EDUCATIVO**

### **ANEXOS**

## ÍNDICE DE ANEXOS

A. Mapa da área geográfica	-----	33
B. Caraterização e distribuição dos resultados escolares	-----	34
C. Constituição do corpo de docentes	-----	38
D. Constituição da equipa dos Serviços de Psicologia, Orientação e Apoio Social (SPOAS)	-----	39
E. Mapa de distribuição do pessoal não docente	-----	40
F. Números do sucesso educativo e o abandono escolar	-----	41
G. Números de alunos que beneficiam de auxílios económicos	-----	43
H. Oferta educativa dos departamentos curriculares	-----	44
I. Órgãos de Gestão do Agrupamento	-----	56
J. Critérios de distribuição de serviço docente	-----	57
K. Critérios de elaboração de horários e formação de turmas	-----	58



ANEXO A

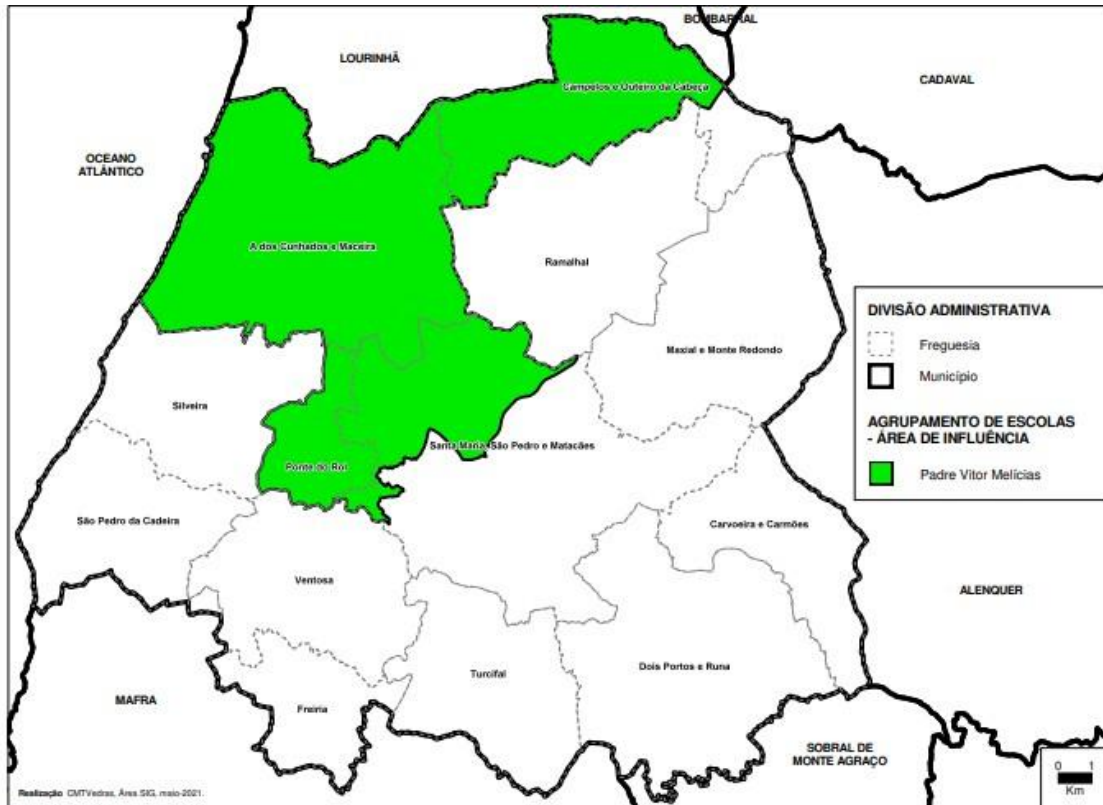

## ANEXO B

### DISTRIBUIÇÃO DE ALUNOS E TURMAS POR ESTABELECIMENTO DE ENSINO

Estabelecimentos de Ensino	Níveis de Ensino	Total alunos	Total Turmas
Escola Básica Padre Vítor Melícias	1º CEB	88	4
	2º CEB	138	6
	3º CEB	243	12
Escola Básica de Campelos	PRÉ-ESCOLAR	65	3
	1º CEB	123	6
	2º CEB	108	5
	3º CEB	131	6
Escola Básica de Ponte de Rol	PRÉ-ESCOLAR	45	2
	1º CEB	90	4
Escola Básica de Póvoa de Penafirme	PRÉ-ESCOLAR	75	3
	1º CEB	93	4
Escola Básica de A-dos-Cunhados	1º CEB	87	4
Escola Básica de Fonte Grada	1º CEB	43	2
Escola Básica de Maceira	1º CEB	85	4
Escola Básica de Orjariça	1º CEB	46	2
Escola Básica de Paúl	1º CEB	17	1
Escola Básica de Palhagueiras	1º CEB	18	1
Escola Básica de Sobreiro Curvo	1º CEB	112	5
Jardim de Infância de A-dos-Cunhados	PRÉ-ESCOLAR	41	2
Jardim de Infância da Boavista-Olheiros	PRÉ-ESCOLAR	50	2
Jardim de Infância da Cabeça Gorda	PRÉ-ESCOLAR	44	2
Jardim de Infância da Fonte Grada	PRÉ-ESCOLAR	24	1
Jardim de Infância de Paúl	PRÉ-ESCOLAR	20	1
Jardim de Infância de Ribeira de Pedrulhos	PRÉ-ESCOLAR	20	1
Jardim de Infância de Sobreiro Curvo	PRÉ-ESCOLAR	20	1
	<b>Total</b>	<b>1826</b>	<b>84</b>

**ALUNOS COM NECESSIDADES EDUCATIVAS**

Estabelecimentos	Níveis de Ed./Ens.	Total alunos	Grupos / Turmas	NEd
Escola Básica Padre Vítor Melícias	1º CEB	75	4	3
	2º CEB	154	7	18
	3º CEB	214	11	23
Escola Básica de Campelos	PRÉ-ESCOLAR	70	3	2
	1º CEB	153	8	10
	2º CEB	85	4	10
	3º CEB	123	6	12
Escola Básica de Ponte de Rol	PRÉ-ESCOLAR	50	2	
	1º CEB	92	4	5
Escola Básica de Póvoa de Penafirme	PRÉ-ESCOLAR	52	2	
	1º CEB	95	4	2
Escola Básica de A-dos-Cunhados	1º CEB	91	4	3
Escola Básica de Fonte Grada	1º CEB	39	2	5
Escola Básica de Maceira	1º CEB	78	4	4
Escola Básica de Orjariça	1º CEB	48	2	
Escola Básica de Paúl	1º CEB	18	1	1
Escola Básica de Palhagueiras	1º CEB	17	1	
Escola Básica de Sobreiro Curvo	1º CEB	107	5	6
Jardim de Infância de A-dos-Cunhados	PRÉ-ESCOLAR	41	2	2
Jardim de Infância da Boavista-Olheiros	PRÉ-ESCOLAR	43	2	2
Jardim de Infância da Cabeça Gorda	PRÉ-ESCOLAR	25	1	
Jardim de Infância da Fonte Grada	PRÉ-ESCOLAR	25	1	1
Jardim de Infância de Paúl	PRÉ-ESCOLAR	20	1	
Jardim de Infância de Ribeira de Pedrulhos	PRÉ-ESCOLAR	18	1	
Jardim de Infância de Sobreiro Curvo	PRÉ-ESCOLAR	25	1	
	<b>Total</b>	<b>1758</b>	<b>83</b>	<b>109</b>

## ALUNOS ESTRANGEIROS

NACIONALIDADE ALUNOS		TOTAL	%	Educação Pré-Escolar	1º Ciclo do Ensino Básico	2º Ciclo do Ensino Básico	3º Ciclo do Ensino Básico
1	Alemanha	2	0,11%	0	1	0	1
2	Angola	11	0,59%	3	4	1	3
3	Austrália	1	0,05%	0	1	0	0
4	Bangladesh	2	0,11%	0	0	0	2
5	Bielorrússia	2	0,11%	0	1	1	0
6	Brasil	160	8,65%	22	67	32	39
7	Canadá	1	0,05%	0	1	0	0
8	China	1	0,05%	0	0	1	0
9	Eslováquia	1	0,05%	0	1	0	0
10	Espanha	1	0,05%	0	0	1	0
11	EUA	2	0,11%	1	0	0	1
12	França	2	0,11%	2	0	0	0
13	Guiné-Bissau	4	0,22%	1	1	2	0
14	Índia	13	0,70%	2	6	1	4
15	Itália	2	0,11%	0	1	0	1
16	Jersey	1	0,05%	0	0	1	0
17	Macau	1	0,05%	0	1	0	0
18	Moçambique	1	0,05%	0	0	0	1
19	Moldávia (República de)	21	1,14%	3	11	4	3
20	Nepal	19	1,03%	3	11	4	1
21	Paises Baixos	5	0,27%	0	3	2	0
22	Paquistão	9	0,49%	3	2	0	4
23	Roménia	6	0,32%	0	5	2	0
24	São Tomé e Príncipe	3	0,16%	0	1	1	1
25	Ucrânia	15	0,81%	2	6	4	3
<b>SOMA</b>		<b>286</b>	<b>15,44%</b>	<b>42</b>	<b>124</b>	<b>57</b>	<b>63</b>
				15%	43%	20%	22%
26	Portugal	1563	84,56%	362	681	201	319
<b>TOTAL</b>		<b>1758</b>	<b>100%</b>	<b>364</b>	<b>810</b>	<b>238</b>	<b>346</b>

RESUMO ALUNOS, TURMAS, ASE, NEd

CICLOS	Total Alunos	Total Turmas	NEd			ASE		
			Total Ned	% Nível Ensino	% Agrup	Total ASE	% Nível Ensino	% Agrup
PRÉ- ESCOLAR	404	16	13	3%	0,7%	278	69%	15%
1.º CICLO	805	39	34	4%	1,8%	91	11%	5%
2.º CICLO	257	11	17	7%	0,9%	145	56%	8%
3.º CICLO	383	17	45	12%	2,4%	159	42%	9%
TOTAL	1849	83	109		6%	673		37%

**ANEXO C**

**PESSOAL DOCENTE**

<b>Nível de Ensino</b>		
Pré-Escolar	20	<b>170</b>
1º Ciclo do Ensino Básico	54	
2º Ciclo do Ensino Básico	35	
3º Ciclo do Ensino Básico	50	
Educação Especial	11	

<b>CARGOS/FUNÇÕES</b>	
Direção e Assessoria	<b>4+1</b>
Bibliotecas Escolares	<b>7</b>
<b><u>Reduções/Dispensas</u></b>	<b>120</b>
Redução da CL - Artº 79	
Dispensa (total ou parcial) CL, por decisão de Junta Médica	
Dispensa parcial CL, prestação de serviço MEC	
Equipa PTE	
Atividade Sindical	
Amamentação	
Desporto Escolar	
Diretor de Turma	
Coordenador de Estabelecimento	
Coordenador de Departamento	
Coordenador de Interconselho	

**ANEXO D**

**CONSTITUIÇÃO DA EQUIPA DOS SERVIÇOS DE PSICOLOGIA, ORIENTAÇÃO E APOIO SOCIAL (SPOAS):**

SPOAS		
Psicóloga Educacional	1	6
Psicóloga Clínica	2	
Técnica de Apoio Social	3	

**ANEXO E**

**PESSOAL NÃO DOCENTE**

<b>PESSOAL NÃO DOCENTE</b>		
Assistentes Técnicos	8	<b>123</b>
Assistentes Operacionais	109	
Técnicas dos Serviços de Psicologia e Orientação e Apoio Social	6	

- Transferência do Pessoal Não Docente (exceto as Técnicas dos Serviços de Psicologia e Orientação) vinculados ao Ministério da Educação para a Câmara Municipal de Torres Vedras, desde 01-01-2020.



**ANEXO F**

**SUCESSO ESCOLAR**

Ciclo Ano	2022/2023			2023/2024			2024/2025		
	Nº Alunos	Nº Alunos Sucesso	% Sucesso	Nº Alunos	Nº Alunos Sucesso	% Sucesso	Nº Alunos	Nº Alunos Sucesso	% Sucesso
<b>1º Ciclo</b>									
1º ano	199	199	100%						
2º ano	225	220	97,07%						
3º ano	193	193	100%						
4º ano	186	186	100%						
<b>Média</b>			<b>99,42%</b>						
<b>2º Ciclo</b>									
5º ano									
6º ano									
<b>Média</b>									
<b>3º Ciclo</b>									
7º ano									
8º ano									
9º ano									
<b>Média</b>									
<b>Média 2º e 3º Ciclos</b>									
<b>Média Total</b>									

**Nota: Aguardam-se os dados referentes ao ano letivo 2022/2023**

### INSUCESSO ESCOLAR

Ciclo Ano	2022/2023			2023/2024			2024/2025		
	Nº Alunos	Nº Alunos Insucesso	% Insucesso	Nº Alunos	Nº Alunos Insucesso	% Insucesso	Nº Alunos	Nº Alunos Insucesso	% Insucesso
<b>1º Ciclo</b>									
1º ano	199	0	0,00%			0,00%			0,00%
2º ano	225	5	2,22%			0,00%			0,00%
3º ano	193	0	0,00%			0,00%			0,00%
4º ano	186	0	0,00%			0,00%			0,00%
<b>Média</b>			<b>0,55%</b>			<b>0,00%</b>			<b>0,00%</b>
<b>2º Ciclo</b>									
5º ano									
6º ano									
<b>Média</b>									
<b>3º Ciclo</b>									
7º ano									
8º ano									
9º ano									
<b>Média</b>									
<b>Média 2º e 3º Ciclos</b>									
<b>Média Total</b>									

**Nota: Aguardam-se os dados referentes ao ano letivo 2022/2023**

1. Alunos transferidos foram removidos de cálculo.
2. Alunos retidos/excluídos por faltas foram incluídos nos casos de –insucesso.

**ANEXO G**

**ALUNOS BENEFICIÁRIOS DE AUXÍLIOS ECONÓMICOS**

Estabelecimentos	Níveis de Ed./Ens.	Total alunos	EscalãoA	EscalãoB	Total Alunos com AE
Escola Básica Padre Vítor Melícias	1º CEB	88	39	19	58
	2º CEB	138	29	26	55
	3º CEB	243	59	42	101
Escola Básica de Campelos	PRÉ-ESCOLAR	65	14	16	30
	1º CEB	123	21	26	47
	2º CEB	108	13	23	36
	3º CEB	131	25	19	44
Escola Básica de Ponte de Rol	PRÉ-ESCOLAR	45	6	6	12
	1º CEB	90	11	14	25
Escola Básica de Póvoa de Penafirme	PRÉ-ESCOLAR	75	5	13	18
	1º CEB	93	17	12	29
Escola Básica de A-dos-Cunhados	1º CEB	87	14	16	30
Escola Básica de Fonte Grada	1º CEB	43	6	9	15
Escola Básica de Maceira	1º CEB	85	6	12	18
Escola Básica de Orjariça	1º CEB	46	1	1	2
Escola Básica de Paúl	1º CEB	17	2	3	5
Escola Básica de Palhagueiras	1º CEB	18	5	1	6
Escola Básica de Sobreiro Curvo	1º CEB	112	10	29	39
Jardim de Infância de A-dos-Cunhados	PRÉ-ESCOLAR	41	11	5	16
Jardim de Infância da Boavista-Olheiros	PRÉ-ESCOLAR	50	18	17	35
Jardim de Infância da Cabeça Gorda	PRÉ-ESCOLAR	44	1	16	17
Jardim de Infância da Fonte Grada	PRÉ-ESCOLAR	24	3	5	8
Jardim de Infância de Paúl	PRÉ-ESCOLAR	20	4	2	6
Jardim de Infância de Ribeira de Pedrulhos	PRÉ-ESCOLAR	20	4	8	12
Jardim de Infância de Sobreiro Curvo	PRÉ-ESCOLAR	20	1	4	5
	<b>Total</b>	<b>1826</b>	<b>325</b>	<b>344</b>	<b>669</b>

## **ANEXO H**

### **PROJETOS DO AGRUPAMENTO**

#### **SEMEAR**

O projeto tem como principal missão: **Socializar, Educar, Motivar, Experimentar, Aprender e Recrear.**

#### **Objetivos:**

O grande objetivo deste projeto é, através de um ambiente natural, promover a relação saudável entre toda a comunidade educativa, promovendo assim a socialização, a inclusão, as aprendizagens e, em última análise, o desenvolvimento físico, intelectual, moral, social e emocional dos alunos.

De uma forma mais concreta e por considerarmos que os objetivos dos intervenientes educativos se regulam e se influenciam mutuamente pretende-se, através do uso dos espaços exteriores e dos recursos associados, atingir os objetivos e respetivas metas e indicadores que se definem a seguir:

- Orientar o trabalho do aluno de forma funcional para situações de vida escolar;
- Valorizar o trabalho do aluno;
- Construir perfis de aprendizagem.

#### **ERASMUS + (2023 a 2027)**

A equipa é constituída pelos docentes: Ana Isabel Alves, Ana Sofia Bernardes, Anabela Azevedo, Aurélio Francisco, Fernando Amâncio, Helena Narciso, João Freire, Lurdes Nobre e Vera Ramos.

#### **Objetivos:**

“Melhorar a qualidade do ensino e da aprendizagem no setor do ensino escolar ao:

- apoiar o desenvolvimento profissional de professores, dirigentes escolares e outro pessoal escolar;
- promover a utilização de novas tecnologias e de métodos de ensino inovadores;
- melhorar a aprendizagem de línguas e a diversidade linguística nas escolas;
- apoiar a partilha e a transferência de boas práticas no âmbito do ensino e do desenvolvimento escolar”.

**Oportunidades para o agrupamento:**

O staff poderá participar em dois tipos de mobilidade:

- Cursos de formação e desenvolvimento profissional (2-30 dias);
- Job shadowing (2-60 dias).

Os alunos podem participar em:

- Mobilidades de grupo (2-30 dias);
- Mobilidades individuais de curta duração (10-29 dias).

Exemplos de mobilidades:

- **Job shadowing:** um educador de infância está durante uma semana numa instituição escolar da Dinamarca a acompanhar os educadores locais. Durante esse período, ele torna-se uma "sombra" do outro profissional no seu ambiente real de trabalho acompanha a sua rotina, observa as suas práticas podendo também participar nas mesmas;
- **Curso de formação:** dois professores de Ciências fazem um curso sobre o uso de *apps* educacionais nas aulas experimentais; um assistente operacional faz um curso em Itália sobre gestão de conflitos entre adolescentes;
- **Alunos:** um grupo de 10 alunos do ensino articulado vai em mobilidade para uma escola de música na Áustria.

Projetos / Atividades	Objetivos	Intervenientes
<p><b>Clube Ciência Viva</b> (Financiado pela DGE)</p> <p><a href="http://cienciaviva.pt">Homepage Clubes Ciência Viva (cienciaviva.pt)</a></p>	<ul style="list-style-type: none"> <li>- Promover o acesso a aplicações científicas inovadoras, que estimulem o entusiasmo pela ciência e pela aprendizagem ao longo da vida;</li> <li>- Promover o ensino experimental das ciências;</li> <li>- Contribuir para a modernização dos modelos e estratégias de ensino;</li> <li>- Fomentar a abertura da Escola à comunidade local, através de parcerias com instituições científicas e de Ensino Superior;</li> <li>- Contribuir para disseminação de boas práticas e recursos educativos relevantes à prática docente.</li> </ul>	<p>Comum a todos os níveis de educação do Agrupamento</p>
<p><b>Erasmus +</b> <a href="http://europa.eu">Acreditação Erasmus nos domínios do ensino e formação profissionais, do ensino escolar e da educação de adultos   Erasmus+ (europa.eu)</a></p>	<ul style="list-style-type: none"> <li>- Apoiar o desenvolvimento profissional de professores, dirigentes escolares e outro pessoal escolar;</li> <li>- Promover a utilização de novas tecnologias e de métodos de ensino inovadores;</li> <li>- Melhorar a aprendizagem de línguas e a diversidade linguística nas escolas;</li> <li>- Apoiar a partilha e a transferência de boas práticas no âmbito do ensino e do desenvolvimento escolar.</li> </ul>	<p>Pessoal Docente/ Não Docente do Agrupamento</p>
<p><b>Semear</b></p>	<ul style="list-style-type: none"> <li>- Através de um ambiente natural, promover a relação saudável, a socialização, a inclusão, as aprendizagens e o desenvolvimento físico, intelectual, moral, social/emocional dos alunos.</li> </ul>	<p>EBPVM (1º Ciclo)</p>
<p><b>PES (Plano de Educação para a Saúde)</b></p>	<ul style="list-style-type: none"> <li>- Sensibilização e aquisição de hábitos de vida saudável;</li> <li>- Contribuir para uma melhor qualidade de vida;</li> <li>- Possibilitar a prática de atividade física;</li> <li>- Sensibilização e aquisição de hábitos alimentares saudáveis;</li> <li>- Sensibilização e promoção de atividades que contribuam para o consumo de fruta na dieta alimentar diária.</li> </ul>	<p>Comum a todos os níveis de educação do Agrupamento</p>

<p><b>PNL (Plano Nacional de Leitura)</b></p>	<ul style="list-style-type: none"> <li>- Estimular o gosto pela leitura/escrita e uso do livro;</li> <li>- Desenvolver a literacia da leitura e dos media;</li> <li>- Contactar com a diversidade de recursos: impressos e digitais;</li> <li>- Desenvolver técnicas de pesquisa e tratamento da informação.</li> </ul>	<p>Comum a todos os níveis de educação do Agrupamento</p>
<p><b>Eco-Escolas</b></p>	<ul style="list-style-type: none"> <li>- Desenvolver atividades, de modo a melhorar do desempenho ambiental das escolas;</li> <li>- Contribuir para a alteração de comportamentos, no âmbito do ambiente;</li> <li>- Criar soluções que permitam melhorar a qualidade de vida na escola e na comunidade.</li> </ul>	<p>Comum a todos os níveis de educação do Agrupamento</p>
<p><b>Projeto cultural de escola</b></p>	<ul style="list-style-type: none"> <li>- Criar uma estratégia integradora e inclusiva, dando acesso a todos os alunos (de diferentes origens culturais e económicas) a diferentes artes, a diferentes linguagens e diferentes formas de comunicação;</li> <li>- Promover uma identidade de Agrupamento;</li> <li>- Potenciar a inclusão de alunos com menor aptidão académica.</li> </ul>	<p>Comum a todos os níveis de educação do Agrupamento</p>

### Departamento Curricular de Educação Pré-Escolar

Nos jardins de Infância do agrupamento, a componente letiva é desenvolvida tendo por referência as Orientações Curriculares para a Educação Pré-Escolar (OCEPE), de modo a (...) construir e gerir o currículo, que deverá ser adaptado ao contexto social, às características das crianças e das famílias e à evolução das aprendizagens de cada criança e do grupo. (...) (OCEPE, 2016, pag.13). Assim, após avaliação das crianças do grupo, dos seus interesses e necessidades, cada educador manifesta as suas intencionalidades educativas para cada ano letivo, através do projeto curricular de grupo (PCG). É neste documento orientador da sua ação que são referidos projetos a desenvolver ao longo do ano, ou em determinados períodos temporais. É de referir que são projetos com objetivos definidos por cada educador, tendo em conta os interesses e necessidades das crianças do seu grupo, de modo a ampliar e enriquecer

aprendizagens, desenvolvendo assim projetos diversificados nos diversos Jardins de Infância. É também de referir que o PCG é um documento aberto, onde cada avaliação poderá ser reformulada /adaptada, tendo em conta as necessidades do grupo.

As medidas de apoio à família - MAF, visam alargar o tempo de permanência das crianças com atividades livres/lúdicas físicas motoras e de expressão musical, colmatando as necessidades familiares. Articula-se assim, a componente educativa com a componente de apoio à família, favorecendo a formação e o desenvolvimento equilibrado da criança.

### **Departamento Curricular do 1º Ciclo do Ensino Básico**

De uma forma diversificada e adaptada às características dos alunos de cada escola, no 1º ciclo, em articulação com o currículo regular, são oferecidos projetos de coadjuvação e/ou de intervenção, em sala de aula e/ou em tempo de Atividades de Enriquecimento Curricular (AEC), catalisadores das aprendizagens quer socioculturais quer curriculares, nomeadamente: *Um-Dó-Li-Tá* (no âmbito da expressão dramática), – *Ser a Brincar* (na ligação com o meio), *Atividade Físico-Desportiva*, *Música Percussão e Triângulo das Artes*.

FAROL - Surgiu como uma –Comunidade de Aprendizagem com grande apoio/ colaboração dos pais. Está a funcionar na EB de Orjariça e desenvolve um currículo diferenciado, oferecendo o Momento Zen, a Assembleia de alunos do Farol, Trabalho de Projeto, Trabalho Autónomo - PIT (Plano Individual de Trabalho), Roteiros de Aprendizagem, Portefólio – projeto individual de aprendizagem e avaliação, Coadjuvações nas Expressões Artísticas, Matemática em Ação, Circuitos de Aprendizagem e ainda Oficinas diversas dinamizadas por pais, voluntários e/ou professores.

Coadjuvação na Expressão Físico-Motora (1.º e 2.º anos) e Natação (3.º e 4.º anos) - um projeto em parceria com a CMTV que visa o desenvolvimento das aprendizagens numa área em que os alunos costumam evidenciar sedentarismo (IMC elevado) e/ou baixo nível de proficiência.

Primeira Onda - oferta formativa de surf para os alunos do 3º/4º anos, numa parceria com a CMTV e as escolas de surf da região, com o objetivo de aumentar o número de praticantes de desportos náuticos, nomeadamente do *surf*, bem como fomentar o conhecimento do mar junto da população local, como forma de aumentar os índices de segurança no usufruto do mar pela população mais jovem.

Projeto – Conhecer o que como - é um projeto promovido pela Aliança Contra a Fome e a MáNutrição, em parceria com a CMTV. Tem por objetivo reorientar os hábitos alimentares dos mais novos recuperando o gosto pelas dietas tradicionais, equilibradas e adaptadas às condições locais, mas não perdendo de vista a



evolução dos hábitos e gostos da sociedade. Aderiu a este projeto a EB de Póvoa de Penafirme. Os alunos têm acesso a ementas confeccionadas com os produtos da época e da região, pois a alimentação é um valor cultural que deve ser preservado.

#### CoadjuvArte - Coadjuvação de Expressões Artística no 1º Ciclo

Promover a literacia artística e estética através da coadjuvação de professores especializados em cada uma das áreas ao professor titular de turma nos 3º e 4º anos. Esta é mais uma ferramenta para desenvolver a articulação vertical entre o primeiro e os segundo e terceiro ciclos do agrupamento.

#### TIC - APRENTIC

O Projeto APRENTIC pretende promover a transversalidade das TIC com as restantes áreas curriculares. Tem como objetivo apoiar os alunos e o professor na procura de um quotidiano com intencionalidade educacional, onde as crianças se envolvem, aprendem e desenvolvem uma disposição para aprender recorrendo às TIC. Este projeto proporciona situações de ensino-aprendizagem conducentes à aquisição de competências e atitudes no domínio das TIC. Para a prossecução desta finalidade, enquadraram-se propostas metodológicas, dirigidas aos Professores, integrando a área das TIC com as restantes áreas do conhecimento, funcionando como elemento mediador na consecução destas medidas, tão importantes para a literacia digital dos nossos alunos. A garantia da aquisição destas aptidões é condição imprescindível para atingir maiores níveis de literacia digital, tecnológica, social e cultural na sociedade.

#### TIC - Projeto Programatizar

Este Projeto pretende desenvolvimento de atividades de Iniciação à Programação no 1.º Ciclo do Ensino Básico com alunos do 3.º ano de escolaridade. A iniciação à programação deverá ser entendida como mais uma ferramenta ao serviço e em articulação com as restantes áreas curriculares e não como mais uma área disciplinar. A principal finalidade deste projeto é a de que os alunos não só aprendam a programar mas, ao mesmo tempo, aprendam programando. A programação, para além de desenvolver nos alunos a sua criatividade em ciências da computação, promove uma visão mais alargada dos diferentes usos do computador/tablet e contribui para o desenvolvimento do pensamento computacional.

#### TIC - Bibliotecnologi@s/ Projeto Abc+Digital

Aprender com as Tecnologias de Informação e Comunicação na escola do 1.º ciclo de Ponte do Rol. É um contributo para o desenvolvimento de capacidades associadas ao pensamento computacional, à literacia digital e fomentar competências transversais ao currículo.

O Projeto Abc+Digital - Escola do Futuro, visa desenvolver, nos alunos, competências académicas, no âmbito das várias disciplinas, englobando, paralelamente, ações estratégicas de ensino propiciadoras do desenvolvimento de competências digitais básicas, que atendam às idades dos alunos. Assim, recorrendo a mesas gráficas ou digitalizadoras e a computadores portáteis, distribuídos aos alunos, pretende-se que

tenham, também, o seu Caderno Diário Digital, em vez de se limitarem ao tradicional caderno em papel. Para além disso, desenvolvem-se atividades com dinâmicas de trabalho individual, cooperativo e colaborativo, recorrendo à plataforma Teams e outras plataformas e aplicações. Este projeto, contempla também uma Sala de Aula do Futuro, em que se visa desenvolver atividades com equipamentos e recursos tecnológicos e não tecnológicos, dispostos em espaços fixos e/ou móveis para criar dinâmicas de aprendizagem individual, cooperativa e colaborativa.

### Departamento Curricular de Línguas

O Departamento de Línguas assume a importância da comunicação como transversal ao desenvolvimento das competências fundamentais para a consecução do *Perfil do Aluno à Saída da Escolaridade Obrigatória*, desenvolvendo, com esse objetivo, as atividades que se elencam:

- Campeonato de Leitura - o grupo disciplinar de português organiza anualmente, para todos os alunos do 2º e 3º ciclo do Agrupamento, um Campeonato de Leitura Expressiva. Este projeto visa desenvolver nos alunos a fluência e o gosto pela leitura, assim como a sua autonomia pessoal e competência comunicativa.

- Campeonatos de Escrita - o grupo disciplinar de português organiza anualmente, para todos os alunos do 2º e 3º ciclo do Agrupamento, um Campeonato de Escrita Criativa. Este projeto visa desenvolver nos alunos o gosto pela escrita e contribuir para o seu domínio ao nível de processos, estratégias, capacidades e conhecimentos para escrita de textos de diversos géneros. Pretende-se ainda desenvolver o espírito crítico e reflexivo dos alunos que têm que ler e apreciar vários textos produzidos pelos seus pares.

- A participação da disciplina de português (2º ciclo) na disciplina de CRIAR permite a valorização da língua como instrumento de trabalho integrada nos diferentes domínios do conhecimento, consagrando o seu valor transversal

- Clube dos Contadores de Histórias - tendo como base os princípios do Teatro-educação, assume que o teatro e as práticas dramáticas são um meio de aprendizagem, na medida em que utilizam a capacidade lúdica inerente a todos os seres humanos. A aproximação às dinâmicas teatrais tem-se revelado um instrumento poderoso de estímulo da criatividade e da promoção da leitura e também da escrita, nomeadamente na criação dos próprios textos, na sua adaptação e no contacto com as potencialidades que as várias linguagens envolvidas na criação dramática permitem. As apresentações públicas no espaço escolar e na cidade (teatro-cine de Torres Vedras) são também um tempo de relação muito importante com a comunidade escolar e comunidade escolar alargada (parceria com a Fábrica das Histórias).

- Parcerias com a Biblioteca Escolar e a Biblioteca Municipal - Tanto a nível escolar como municipal, as bibliotecas são um parceiro essencial na dinamização de atividades integradas

no Plano Nacional de Leitura, no desenvolvimento de atividades de escrita criativa, na organização de encontro com escritores e na implementação de diversos projetos de leitura.

- Fábrica das Histórias - a parceria com esta instituição, além da relação com o CCH, tem permitido desenvolver diferentes projetos de escrita criativa, oficinas diversas que cruzam as artes (plásticas,

musicais) com a palavra; oficinas de leitura em voz alta e coros de leitura que, com frequência, são apresentados publicamente em diferentes organizações municipais, nomeadamente no *Torres Vedras, Cidade dos Livros*;

- Académico de Torres Vedras - o cinema pedagógico tem sido uma das valências desenvolvidas por esta associação torriense, permitindo que os alunos tenham uma relação com a linguagem cinematográfica de forma estruturada e reflexiva. No âmbito desta parceria, tem sido possíveis as deslocações a um espaço tradicional de cinema e trabalhar em sala de aula os filmes visionados muitas vezes com o apoio de guiões disponibilizados pela Associação ou pelas entidades com quem o ATV labora, nomeadamente, o Plano Nacional de Cinema.

- Sala de Imprensa - é um instrumento de divulgação das atividades relevantes das diversas Escolas que integram este Agrupamento, publicitando-as, posteriormente, na plataforma *moodle* do agrupamento e igualmente na sua página principal. Sempre que solicitado, as notícias são ainda divulgadas na página do agrupamento no *Facebook*. São objetivos deste Clube servir de instrumento pedagógico de apoio ao processo de ensino-aprendizagem das várias disciplinas, na concretização das suas atividades e igualmente promover a escola e a sua identidade no exterior.

### **Departamento Curricular de Ciências Sociais e Humanas**

As disciplinas do Departamento de Ciências Sociais e Humanas pretendem promover o desenvolvimento pessoal e cultural dos estudantes, a autonomia e desenvolvem o saber científico, técnico e tecnológico, na área espacial e temporal de forma crítica e criativa, através do trabalho de equipa e na resolução de problemas apresentados, desenvolvendo assim a sua autonomia pessoal e social.

As estratégias utilizadas abrangem o trabalho em sala de aula, complementada pelos clubes, biblioteca, tutoria e outras entidades exteriores à escola como por exemplo o serviço educativo da CMTV (Museu Leonel Trindade, Biblioteca Municipal, etc.).

Com o objetivo de avaliar no aluno a sua compreensão e contextualização histórica e geográfica, as ações desenvolvidas passam por: exposições, convites a grupos de teatro dramatizações leitura de obras / documentos, debates, visitas de estudo, concursos presenciais e digitais.

### **Departamento Curricular de Matemática e Ciências Experimentais**

No 2.º CEB, em articulação com o ensino regular, são oferecidas atividades e projetos de intervenção em sala de aula e na comunidade educativa, os quais visam não só o enriquecimento do currículo, com garantir o desenvolvimento harmonioso das várias áreas de competências do Perfil do Aluno à Saída da Escolaridade Obrigatória, nomeadamente no departamento de Matemática e Ciências Experimentais os alunos de todos os anos participam no Campeonato de Cálculo Mental SUPERTMATIK. No terceiro ciclo os alunos, na disciplina de Matemática, resolvem em sala de aula –O problema do mês– com o objetivo de

proporcionaraos alunos um momento de leitura, interpretação e resolução de uma situação problemática simples. Na disciplina de Ciências Naturais, em articulação com o PES e ECO-ESCOLAS são promovidas várias atividades tendo como propósito responsabilizar para a importância da alimentação saudável e cuidados com a saúde, bem como estimular o gosto e curiosidade pela ciência. Entre outras apresentam-se as seguintes: Comemoração do Dia Mundial da Alimentação; –Como veio cá parar||; Com o Robot vais aprender uma alimentação saudável; Primeiros Socorros; Alergia alimentar na escola; Hoje vou ser paleontólogo. Na disciplina de Tecnologias da Informação e Comunicação são realizadas várias atividades com o objetivo de desenvolver competências na área da programação intuitiva e do pensamento computacional; promover a utilização segura da internet por todas as pessoas e sensibilizar para as regras de segurança no uso da Internet: Comemoração da Semana Europeia da Programação; Hora do Código; Comemoração do Dia da Internet Segura.

### **Departamento Curricular de Expressões / Área Artística e Tecnológica**

#### **EDUCAÇÃO MUSICAL**

O grupo de Educação Musical, para além da oferta curricular da disciplina de Educação Musical, que desenvolve a sua atividade cumprindo o estabelecido nos normativos, contribuindo para a Educação Inclusiva e Inovação Pedagógica, oferece um conjunto de atividades extra curriculares, nomeadamente o grupo Ribombar, projeto iniciado no ano letivo de 2006/07, sob a responsabilidade do Professor Pinto Gonçalves, com o objetivo de motivar os alunos da, então, EB Padre Vítor Melícias, para a prática musical. O Grupo "Ribombar" é, neste momento, um dos principais elos de ligação entre a Escola e a Comunidade, participando em eventos promovidos por entidades diversas, onde se destaca o Carnaval de Torres Vedras.

#### **EDUCAÇÃO VISUAL/ EDUCAÇÃO TECNOLÓGICA 2º CICLO**

**EXPOSIÇÕES / CONCURSOS** -As disciplinas participam regularmente em concursos e atividades propostas pelo Centro educação Ambiental de Torres Vedras Esta prática visa desenvolver nos alunos o prazer de Intervir na comunidade, individualmente ou em grupo, reconhecendo o papel das artes nas mudanças sociais.

**CLUBE DE EXPRESSÕES ARTÍSTICAS** - tem como intuito dar continuidade à abordagem de elementos visuais (da disciplina de educação visual) e explorar diferentes componentes: música, teatro, dança e fotografia. Tem como objetivos, satisfazer algumas das necessidades presentes mais fundamentais, nomeadamente necessidades de expressão dos sentimentos, imaginação, criatividade, perceção, sensibilidade estética, ludismo e desempenho de papéis; dar a conhecer/explorar técnicas; desenvolver a personalidade dos alunos, concretamente a autoestima, o pensamento crítico, o método e a organização; fomentar valores/attitudes, nomeadamente de respeito, responsabilidade, tolerância, solidariedade, cooperação, partilhae interações sociais; bem como, desenvolver projetos de intervenção artísticas.

**TIK TAK DANCE** - O mundo está em constante evolução. Atualmente, as tecnologias assumiram um papel, inevitavelmente, protagonista. Nasceram as redes sociais e com elas, novas formas de expressão, como por exemplo, o –Tik Tok e as suas danças. O nome escolhido para o clube: –Tik Tak é, claramente, uma forma de despertar a curiosidade nos alunos de aderirem ao clube, pois o nome é semelhante. A própria sonoridade do nome, carrega em si também uma intenção: lembrando o som de um relógio analógico, pretende-se fazer passar a ideia de que –está na hora, de nos valorizarmos, despertando o que de melhor temos em cada um de nós para que, mudando o eu, possa ir mudando um pouco o mundo que está à minha volta; –É o momento de, apesar de todas as incertezas e inseguranças causadas por esta situação de Pandemia, encontrarmos soluções criativas e estimulantes para que não se caia na tentação de entrega ao medo. A saúde mental das nossas crianças é fundamental para que consigam fazer face a estas situações, perante as quais ninguém estava preparado. Através das iniciativas a promover neste clube, pretende-se estimular os participantes e seus seguidores a utilizarem as redes sociais de forma positiva.

### **EDUCAÇÃO VISUAL - 3º CICLO**

**COMPANHIA DAS ARTES** - Este projeto foi criado para dar resposta à necessidade da escola dos nossos dias de oferecer aos alunos atividades diversificadas. Pretende motivar os alunos para novas aprendizagens ligadas ao mundo da Arte. Destina-se aos alunos de 2º e 3º ciclo e restante comunidade educativa. Trata-se de um modo educativo e criativo de contribuir para uma intervenção comunitária de mudança de atitudes, em relação à escola e à expressão plástica. Neste clube, propomos aos alunos a ocupação dos seus tempos livres de forma construtiva, permitindo o seu desenvolvimento integral, sensibilizamos para o valor artístico e cultural das artes plásticas, exploramos várias técnicas e materiais, desenvolvemos o espírito de iniciativa, criatividade, sentido estético, destreza manual, apoiamos atividades desenvolvidas na escola, incentivamos a aprendizagem e o gosto pelas atividades de criação artística e do artesanato, valorizamos a estética dos espaços educativos e a preservação do património cultural. No final de cada atividade é feita uma exposição dos trabalhos realizados.

### **Departamento Curricular de Educação Física e Desporto Escolar**

A oferta educativa disponibilizada pelo departamento de Educação Física e de Desporto Escolar é inclusiva, diversificada e eclética e concretiza-se em dois âmbitos de operacionalização.

No primeiro, através da disciplina de Educação Física que integra o currículo do ensino básico geral e, no segundo, através do Clube do Desporto Escolar cuja participação dos alunos em diferentes Grupos-Equipas se verifica de modo voluntário e facultativo.

No que diz respeito às aulas de **Educação Física**, nelas são desenvolvidas de um modo contextualizado à nossa realidade, as matérias e conteúdos programáticos definidos pelos documentos oficiais de referência.

No que diz respeito ao **Desporto Escolar**, o agrupamento proporciona a todos os seus alunos com caráter opcional treinos nas modalidades de Badminton, Dança, Golfe, Ténis de Mesa, Voleibol e grupo *Escola Ativa*.

O departamento de EF e DE dinamiza ainda um conjunto de atividades complementares às aulas de Educação Física, na forma de convívios, provas e torneios de diferentes modalidades desportivas, com o objetivo de integrar e consolidar as aprendizagens específicas da disciplina, bem como de criar um espaço efetivo de desenvolvimento das competências incluídas no perfil dos alunos no final da escolaridade obrigatória.

A atividade física promovida quer nas aulas de Educação Física quer no Desporto Escolar, é uma condição de promoção do sucesso escolar, de integração social e de prevenção de riscos, especialmente em alunos de baixo extrato socioeconómico, como é o caso de uma grande parte dos nossos alunos, os quais são muito participativos e entusiastas das atividades físicas desportivas.

A adesão a estas atividades físicas e desportivas tem vindo a ser muito elevada, alcançando-se resultados muito positivos, quer ao nível do número de participantes, quer ao nível da qualidade das prestações obtidas nos diferentes torneios/provas. Nos últimos anos o nosso agrupamento esteve presente em competições regionais e nacionais do Desporto Escolar nas modalidades de Badminton, Golfe e Ténis de Mesa.

### **Departamento Curricular de Educação Especial**

Em função das evidências decorrentes da avaliação e monitorização sistemática dos progressos de cada aluno, e com base na demonstração fundamentada no Relatório Técnico- Pedagógico, da insuficiência das medidas universais e seletivas, deverão ser mobilizadas medidas adicionais de suporte à aprendizagem e à inclusão. Implementadas de acordo com as necessidades, potencialidades, interesses e preferências individuais, as medidas adicionais têm como objetivo colmatar dificuldades acentuadas e persistentes ao nível da comunicação, interação, cognição ou aprendizagem e exigem recursos especializados de apoio, como sejam os docentes de educação especial, com formação específica nos domínios cognitivo e motor.

Sempre que no âmbito das medidas adicionais sejam propostas adaptações curriculares significativas, as quais têm impacto nas competências e nas aprendizagens a desenvolver no quadro dos documentos curriculares em vigor, impõe-se a introdução de áreas curriculares substitutivas, nomeadamente: Leitura e Escrita, Cálculo, Conhecimento do Mundo, Computador e Pesquisa, Atividades Sociais, Atividades Expressivas, Fotografia, Horta e Jardim, Atividades de Vida Diária (culinária e costura).

Quando necessário são também mobilizados recursos humanos ao nível das seguintes disciplinas: Inglês, Tecnologias da Informação e Comunicação, Expressões e Música, lecionados a um nível básico e de funcionalidade.

## **EDUCAÇÃO DE ALUNOS CEGOS E COM BAIXA VISÃO**

Os docentes de educação especial, com formação específica no domínio visual, constituem uma estrutura que sustenta o desenvolvimento do processo de ensino e de aprendizagem dos alunos cegos e com baixa visão, através designadamente da leitura e escrita do braille, da utilização de meios informáticos específicos, do treino visual específico e técnicas de orientação e mobilidade, bem como do treino de atividades de vida diária e promoção de competências sociais.

Enquanto agrupamento de referência à educação de alunos cegos e com baixa visão, encontra-se atualmente apetrechado com equipamentos informáticos e didáticos adequados às necessidades desta população escolar.

## ANEXO I

### ÓRGÃOS DE GESTÃO DO AGRUPAMENTO

#### CONSELHO GERAL

Presidente

**Representantes:** Pessoal Docente (7 representantes), Pais e Encarregados de Educação (6 representantes), Comunidade (3 representantes - Centro Social e Paroquial de Santo António de Campelos, EUGSTER/FRISMAG, Externato de Penafirme), Município (3 representantes - Câmara Municipal de Torres Vedras, União de Freguesias Campelos e Outeiro da Cabeça), Pessoal Não Docente (2 representantes).

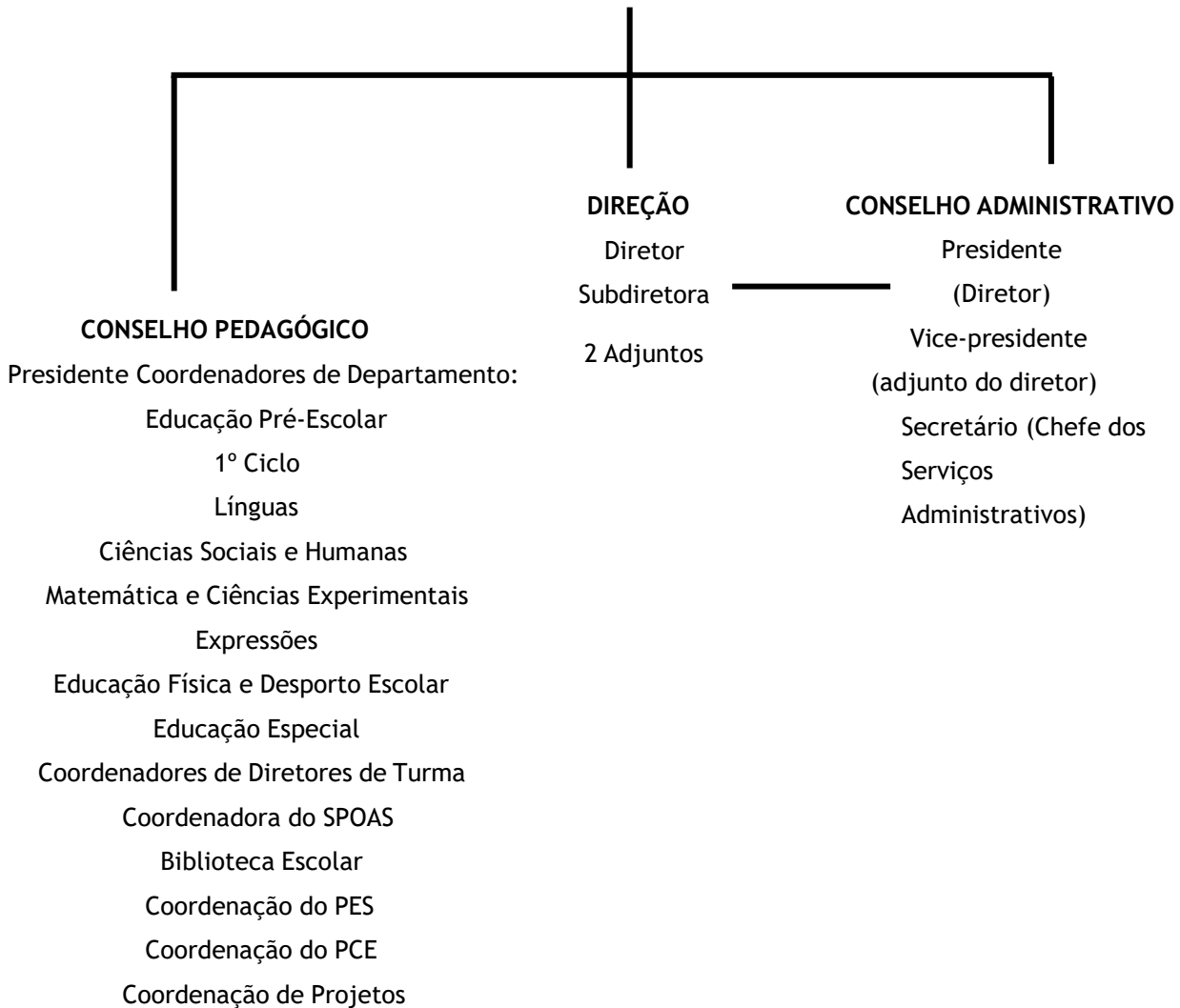



## **ANEXO J**

### **CRITÉRIOS DE DISTRIBUIÇÃO DE SERVIÇO DOCENTE**

A distribuição de serviço deve ter como princípio orientador a qualidade do ensino e os interesses dos alunos. Deve ser devidamente planeada tendo em consideração os recursos humanos disponíveis, as disponibilidades físicas do edifício escolar e a sequencialidade dos ciclos e anos de escolaridade.

Tendo em conta as limitações existentes, na distribuição de serviço ter-se-á em conta a adequação do perfil do professor aos interesses, objetivos e às necessidades da turma sobretudo naquelas cujos alunos apresentem problemas de assiduidade, comportamentos desajustados, insucesso repetido, entre outros.

Sendo o diretor de turma também coordenador do conselho de turma, coordenador do projeto de turma, interlocutor e mediador por excelência entre o conjunto de professores que formam o conselho de turma, alunos e encarregados de educação, este deve ser preferencialmente professor de quadro do Agrupamento e lecionar a totalidade dos alunos da turma.

## ANEXO K

### CRITÉRIOS DE ELABORAÇÃO DE HORÁRIOS E FORMAÇÃO DE TURMAS

A elaboração de horários das turmas e dos professores obedecerá aos normativos legais e acritérios de ordem pedagógica.

#### Horários das turmas/grupos

A elaboração dos horários está a cargo de um grupo de professores designado pela direção.

O período do funcionamento decorrerá, na educação pré-escolar, entre as 9:00h e as 17:30h, incluindo as atividades de apoio à família, no primeiro ciclo, entre as 08:30h e as 17:30h, incluindo as atividades de enriquecimento curricular e, no segundo e terceiro ciclos, entre as 8:30h e as 17.30h.

A elaboração de horários obedecerá aos princípios a seguir referidos:

- **Educação Pré-Escolar:** nenhum grupo poderá ter mais de 3:00h letivas consecutivas.
- **Primeiro ciclo:** nenhuma turma poderá ter mais de 3:30h letivas consecutivas.
- **Segundo e terceiro ciclos:** a carga horária semanal será organizada em períodos de 50 minutos; as atividades de complemento curricular e extracurriculares realizar-se-ão, predominantemente e sempre que possível, no período da tarde e sem prejuízo de aulas; os tempos letivos de cada uma das disciplinas serão distribuídos criteriosamente ao longo da semana devendo, sempre que possível, distribuir-se de forma equilibrada ao longo da semana e evitando, de forma particular, o lançamento de tempos letivos em dias consecutivos de disciplinas com dois tempos semanais; por questões de saúde e de segurança, as aulas de Educação Física que ocorrem da parte da tarde devem ser antecedidas de uma aula teórica ou prática de outra disciplina; no horário de cada turma não poderão ocorrer tempos desocupados, à exceção da hora de almoço, devendo todas as turmas, idealmente, iniciar as atividades letivas às 08:30h; nenhuma turma poderá ter mais do que 5 tempos consecutivos; o número de tempos de 50 minutos não deve ultrapassar os 7, respetivamente, em cada dia de aulas, podendo ser de 8, excecionalmente, em dois dias da semana, desde que envolva disciplinas técnicas ou EDF; se por exigência curricular se dividir uma turma em dois turnos numa disciplina, dessa situação não poderá ocorrer nenhum tempo desocupado para os alunos; nos dias em que tal ocorra, o(s) tempo(s) letivo(s) relativos a um dos grupos será(ão) colocado(s) no 1º tempo de um dos períodos sendo o(s) tempo(s) letivo(s) relativos ao outro turno colocado no final do mesmo período; as disciplinas de carácter teórico devem ser lecionadas, preferencialmente, no período da manhã, procurando-se desta forma rentabilizar o período considerado de maior concentração dos alunos.

### **Horários dos docentes**

A elaboração de horários do pessoal docente deve, em primeira instância, pautar-se pela qualidade do serviço educativo. Não obstante, e desde que tal não ponha em causa os interesses da escola, deverão ser tidas em conta situações de caráter pessoal devidamente fundamentadas e apresentadas com a devida antecedência, promovendo assim o bem-estar pessoal e profissional dos professores e, conseqüentemente, dos alunos e da escola. O horário dos docentes não deve incluir mais de cinco tempos letivos consecutivos, nem, se possível, mais de 3 níveis de lecionação diferentes, devendo contemplar um período para almoço de, pelo menos, uma hora. O docente está obrigado a comunicar à direção, tão breve quanto possível, qualquer facto que implique redução ou condicionamento do cumprimento do serviço, de maneira a garantir a melhor distribuição/redistribuição das funções que lhe estão inerentes.

A componente letiva dos docentes do quadro, caso não esteja completa com a lecionação de aulas, em virtude do número de turmas ou da distribuição de serviço, será preenchida com substituições temporárias, lecionação de grupos de alunos de homogeneidade relativa, reforço da carga curricular de qualquer disciplina, desenvolvimento de atividades de enriquecimento curricular, atividades de apoio ao estudo ou outro tipo de apoio ou coadjuvação que a direção, em articulação com o conselho pedagógico, considere importante, tendo em vista o aumento do sucesso escolar e a melhoria da qualidade de ensino. A componente não letiva de estabelecimento a atribuir pela escola no horário de cada docente poderá ser ocupada pelas atividades atrás referidas, bem como por outras a definir pelo diretor do agrupamento, devendo igualmente ser privilegiado tempo para a realização de reuniões de trabalho que promovam o trabalho colaborativo entre docentes, ciclos de ensino ou outras estruturas escolares.

Os horários das disciplinas dos Cursos Vocacionais ou de Percurso Alternativo serão, sempre que possível, ocupados por professores do Quadro de Agrupamento.

### **Formação de turmas**

De forma a garantir a qualidade de ensino, as turmas de segundo e de terceiro ciclo não devem exceder os vinte e quatro alunos, tendo em conta a capacidade da maioria das salas de aula das duas escolas de 2º e de 3º ciclo do agrupamento. Seguindo a lei geral, as turmas/grupos com alunos de necessidades educativas especiais devem ser constituídas por um máximo de vinte alunos, não devendo incluir mais de dois alunos nestas condições. Para além disso, em todos os grupos/turmas deve ser tida em conta a distribuição equitativa dos alunos com necessidades educativas especiais, ouvida a psicóloga, os docentes de Apoios Educativos e da Educação Especial.

A formação de grupos/turmas deve partir dos grupos constituídos no ano letivo anterior. Não obstante, poderão ser tidos em conta outros critérios, aprovados em conselho pedagógico, de forma a promover o sucesso educativo e a rentabilização de recursos docentes, nomeadamente de maneira a viabilizar parcerias pedagógicas (coadjuvações) que facilitem uma melhor aprendizagem pelos alunos.

